As Forças Italianas Avançam Encontrando Forte Resistencia Nas Proximidades De UAL-UAL

EDIÇÃO DE HOJE * 200 REIS ... NAS

Bibliotheca Nacional
Av. Rio Branco, 219

Diario Carioca

Fundador: J. E. DE MACEDO SOARES

Praça Tiradentes n.° 77 | Rio de Janeiro, Terça-feira, 22 de Outubro de 1935 | Anno VIII — Numero 2.227

Correspondencia de Guerra

ADDIS ABEBA, 21 — Os leitores do DIARIO CARIOCA estão naturalmente informados que ha neste momento uma gr: le guerra de conquista na Africa Oriental e que essa guerra ameaça degenerar na conflagração mundial.

Estamos aqui reunidos em Addis Abeba, comendo cuscús e amendoim torrado, cerca de cinco mil correspondentes de jornaes, agencias de informação e publicidade, photographos, cinematographistas, representantes commerciaes e observadores financeiros. Somos nós, isto é, os cinco mil agentes provocadores que formamos o principal da guerra da Ethiopia, somos nós que estamos "montando" a guerra, explorando-a em todos os sentidos desde o sensacionalismo jornalistico até o negocio da venda de armas. Se nós não estivessemos aqui, a "guerra" seria muito menos importante que a ultima caçada do sr. major Roosevelt Junior nos sertões de Matto Grosso.

Ao contrario do que nós temos feito acreditar ao mundo, que aliás não póde passar sem o noticiario retumbante, não ha o minimo interesse material na projectada conquista da Abyssinia. Como traficancia é uma idéa desastrada. O paiz é pobre, o clima desgraçado, o relevo do sólo difficil, o indigena barbaro, desinteressante e feio. Não ha nada a obter vantajosamente nestas pedreiras abruptas, requeimadas de sol, áridas e tristes.

O que na realidade a Italia busca na Abyssinia é prestigio politico, o qual é o alpiste de que vivem todos os regimes de violencia. Mussolini, como todos os seus antecessores: Guilherme II, Napoleão III, Napoleão Bonaparte, Soliman o Magnifico, Genserico, Julio Cezar, Alexandre o Grande — precisa alimentar no idéal guerreiro a imaginação dos povos submissos. A demissão do Negus será pois um acto de autoridade necessario á segurança e firmesa do Duce na praça Veneza.

A Italia tanto quanto a Inglaterra sabem que é um máo negocio conquistar a Abyssinia e peor ainda ter de custeal-a depois. A operação corresponde a de um mineiro que comprasse o Pão de Assucar. O comprador em seguida ao onus da ascensão nem poderia sentar-se em cima.

A Inglaterra tem varias colonias desse typo: "espiga". A Abyssinia, o rei George V não quereria nem de graça. Mas deve sorrir á Sua Graciosa Majestade plantar um vasto campo de desempregados com cruzes negras em cima. Economias. Além disso, estão para breve as eleições da Camara dos Communs e convém á maioria conservadora dar aos eleitores inglezes a impressão da possibilidade de uma guerra eminentemente fashionable, typo genuino "Briths made" na qual só entram a "home fleet" e alguns corpos expedicionarios dos "sem trabalho". Uma nova batalha de Aboukir seria ao mesmo tempo um grande espectaculo e um bom negocio.

Mas não se assuste o leitor. Tudo isso é imaginação para effeitos eleitoraes; na Inglaterra ninguem pensa sériamente em guerra.

Quanto a Abyssinia o leitor não deve perder de vista que não é um paiz, bém assim como o morro do Kerozene não é uma cidade Isto aqui é um territorio abrupto povoado de gazellas, urubús, tribus de negros, carrapatos e formigas saúva em quantidade inimaginavel!

O exercito abyssinio é o unico do mundo no qual regularmente o sr. Christovam Barcellos poderia ser general. Não ha exercito. Não ha soldados nem officiaes, nem armas nem munições.

O que ha aqui são os "ras" como o doutor Flores da Cunha, e as tribus como os "provisorios". Ficam de tocaia atrás de um rochedo á espera dos inimigos. Os inimigos chegam, os pretos retiram-se; o que não falta atrás é rochedo para esperar inimigos.

Quando os leitores cariocas ouvirem falar em "exercitos abyssinios de 200 mil, 500 mil, dois milhões de homens — riam-se a bandeiras despregadas. Na realidade não ha em toda a Abyssinia armamento para 5 mil soldados do typo da Guarda Nocturna do sr. coronel Pedro Ernesto. Tudo mais quanto figura nos telegrammas e correspondencias jornalisticas é uma pretalhada inerme vendendo cocadas, amuletos e chapéos de piassáva aos correspondentes da imprensa mundial.

Basta considerar-se os recursos, a população, os interesses moraes e materiaes do Brasil, comparal-os com os da Abyssinia — conhecendo-se o que dispomos em materia de armamento de guerra podemos calcular o que esse paupérrimo Salassié, imperador do Divino, poderia guardar nos seus "arsenaes". Mesmo com cachos de bananas, o Negus não conseguiria armar 10 mil "soldados".

E devemos ainda informar que na verdade, nesta guerra, até agora, só morreram 12 italianos dos quaes 5 se resfriaram no primeiro banho da vida. O calor torrido impoz-lhes pela Patria o sacrificio mortal. Quanto aos pretos têm morrido alguns em consequencia de tiros no escuro. Mas isso não é guerra, é concurso entre fabricantes para fornecimento de armas modernas.

Ultima informação realmente sensacional: esta guerra acabará no dia fixado por Mussolini. Estão sendo cunhadas as medalhas e fabricados milhares de kilometros de fitas de condecoração. Ultimados os preparativos do triumpho, o Negus se apresentará em Roma para figurar no cortejo por 2 mil liras e 6 garrafas de vermouth.

Evidentemente todas estas informações sinceras que vão esclarecer os leitores cariocas, melhor divulgadas — estragariam as conbinações jornalisticas e cinematicas de sensação. Como, porém, escrevemos em portuguez é como se dissessemos um segredo ás dunas do deserto da Lybia. Previnam-se os leitores cariocas: em tempo de guerra, mentira como terra.

J. E. de Macedo Soares

P. S. — De facto. Quem quizer mentir sobre a guerra vá a Addis Abeba; a verdade se sabe no Café Bellas Artes.

Com o Resultado das Eleições de Domingo Em França a Italia Perdeu Uma Grande Partida!

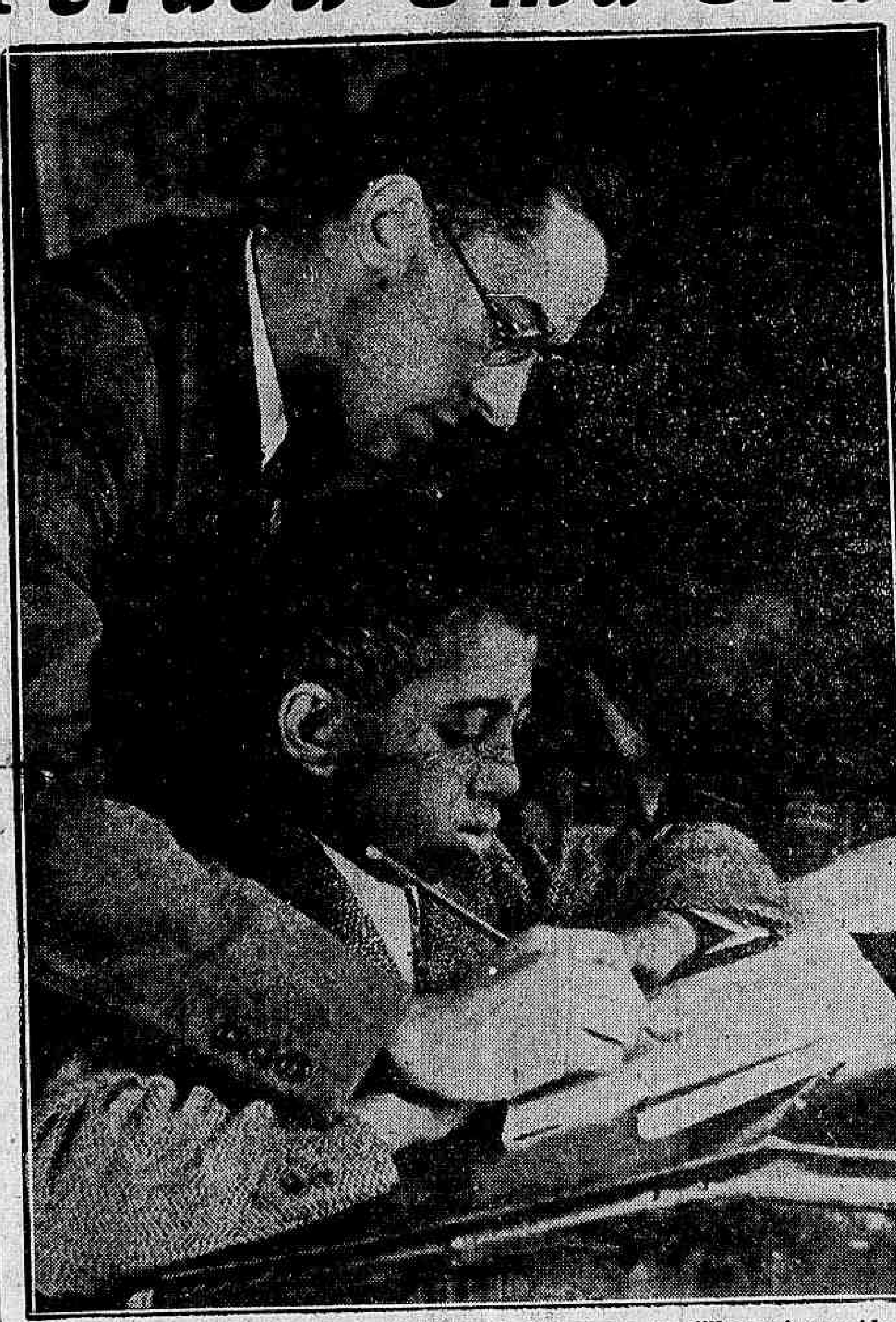

O principe Makonnen, o segundo filho do Negus e o seu filho mais querido, sendo considerado por isso o principe herdeiro, tendo ao lado o filho de um general ethiope, durante uma lição no palacio de Haile-Selassié

OS ELEMENTOS QUE COMBATEM A GUERRA COM A ETHIOPIA VENCERAM O PLEITO SENATORIAL

A FRANÇA PODERA' VIR A APOIAR A INGLATERRA, DEIXANDO O DUCE A VER NAVIOS NO MEDITERRANEO

Um governo ditatorial póde tomar decisões rapidas. Um governo democratico é obrigado a agir lentamente, apalpando a opinião publica. E' o "handicap" do sr. Pierre Laval. Musolini não precisa ouvir ninguem. Avança á vontade. Os fascistas não sustentam que o Duce tem sempre razão?

Não estamos fazendo a apologia das ditaduras. Porque sabemos que se Mussolini cair amanhã só Deus sabe onde irá parar a Italia. E se o sr. Pierre Laval cair amanhã a França continuará onde está. Fazemos o elogio da democracia? Talvez.

A França, desde ante-hontem se encontra em situação de decidir. O sr. Pierre Laval entrará nas novas negociações com a autoridade accrescida. As eleições de domingo confirmaram o que todos previrámos: a victoria das esquerdas. Pela primeira vez na historia, haverá um communista no Senado da França. O velho Cachin ingressou no Luxemburgo, até aqui considerado o reducto inexpugnavel da direita. E no Departamento do Senna, sete leaderes da Frente Popular — organização que compreende dos radicaes aos communistas — conseguiram tambem eleger-se. E' a maior victoria eleitoral que até hoje alcançou a esquerda.

A **ballotage** realiza-se domingo proximo. Não é impossivel que o sr. Clamamus ou o sr. Piginnier acabem indo fazer companhia ao sr. Cachin **chez les vieux**. Não conhecemos a votação alcançada pelos candidatos de esquerda derrotados ante-hontem. Estejamos, porém, certos de que aquelle que obteve maior numero de votos — seja elle radical, socialista ou communista — verá o seu nome suffragado por um numero maior de eleitores, atténdendo ao compromisso assumido pelos partidos colligados de carregarem nos candidatos de esquerda mais votados, afim de impedir que a concurrencia entre elles no segundo turno permitta, como vinha acontecendo, que os candidatos da direita aproveitem a dispersão, para se eleger.

(Continúa na 4ª. pagina)

Skillave Foi Tomada Pelos Italianos

Gorahai ameaçada pelas tropas do general Graziani

PARA DESMANCHAR A ORGANIZAÇÃO DOS ETHIOPES

ROMA. 21 (Havas) — Nos circulos bem informados assignala-se que a tomada de Skillave, na frente da Somalia, reveste-se de grande importancia sob o ponto de vista estrategico e mostra que as tropas do general Graziani estão marchando na direcção de Gorahai, onde, ao que parece, se organizam os ethiopes.

E' egualmente na direcção de Gorahai que affluem as tropas do ras Nagibu, que vêm do Harrar seguindo a estrada que margina o rio Tgufan. Importantes reforços conduzidos pelo ras Destu, chefe de Borana, devia vir, por outro lado, do sudoeste seguindo a estrada que desce das alturas de Ghiuer ao longo do "oude" Chebeli.

A IMPORTANCIA DA POSIÇÃO TOMADA

ROMA. 21 (Havas) — A proposito da tomada de Skillave observa-se que o ponto em questão constitue uma posição de primeira ordem nas actuaes circumstancias.

Situada a sudoeste de Gherlogubi. Skillave está collocada sobre a importante arteria que, vindo do sul, alcança Gherlogubi. Se os italianos conseguirem subir o Oued Chebeli, o centro da resistencia ethiope, que é Gorahai, ficará no meio de ameaçador triangulo formado por Gherlogubi á léste, Skillave a suéste e a linha do Oued Chebeli a oéste. O cerco só poderia ser evitado mediante uma retirada na direcção norte ao longo do rio que corta a região.

A INVASÃO ETHIOPE NA SOMALIA

COMO A ITALIA A DESMENTE

ROMA, 21 (Havas) — A Agencia Stefani publica o seguinte communicado:

E' absolutamente falsa a noticia procedente de Addis Abeba segundo a qual 45.000 ethiopes teriam penetrado no territorio da Somalia Italiana.

"Tambem é destituida de todo e qualquer fundamento a informação da mesma procedencia segundo a qual numerosos erythreus teriam desertado, atravessando a fronteira pelo Setit na direcção de Adi Abo".

OS DESPOJOS DE GUERRA TOMADOS PELOS ITALIANOS

DJIBOUTI, 21 (Havas) — Os italianos obtiveram importante successo na frente do Tigré, occupando a aldeia de Skillave, ao sul de Gherlogubi, sobre a grande estrada que conduz a Gorahai, onde os ethiopes estão organizando a resistencia.

Os italianos tomaram uma bandeira, dois canhões, caminhões e fizeram muitos prisioneiros.

OS EFFEITOS DO BOMBARDEIO AEREO

ASMARA, 21 (Havas) — Segundo informações procedentes do Sul as tropas italianas da frente de Ogaden occuparam importantes pontos estrategicos de Dagherrei e Skillave. Os ethiopes teriam soffrido elevadas baixas, em consequencia do bombardeio aereo, o que os levára a deixar desordenadamente os pontos occupados, abandonando canhões, metralhadoras e fuzis. Cinco aviões italianos conseguiram voltar á base, embora attingidos por balas. O feito italiano tinha produzido grande effeito moral sobre os abyssinios.

A carga do "California"

LEVA 686 DOENTES ITALIANOS

PORT SAID, 21 — (H.) — O navio hospital "California" passou em Nacal, com destino a Massauá, levando a bordo 686 doentes, na sua maioria operarios.

Chegou hoje durante o dia a este porto o torpedeiro francez "Guepard".

O "Estado de Guerra"

UMA NOTIFIAÇÃO DO GOVERNO INGLEZ A' ITALIA

LONDRES, 21 — (H.) — Segundo se noticia, o embaixador da Inglaterra em Roma deve communicar proximamente ao governo da Italia que, em consequencia da applicação das leis de neutralidade, previstas na Convenção de Haya de 1907, nenhum navio de guerra italiano ou nenhum navio que transporte tropas, armas ou munições, poderá fundear em portos britannicos por mais de vinte e quatro horas e só poderá tomar o combustivel necessario para attingir o porto italiano mais proximo.

Os Doutorandos em Medicina Veterinaria e a Sua Viagem ao Rio G. do Sul

EXCURSÕES E HOMENAGENS A' "EMBAIXADA SIMÕES LOPES"

Pelo "Commandante Alcidio" voltaram do Rio Grande do Sul, onde tinham ido em viagem de estudos e visita á Exposição Farroupilha, os doutorandos da Escola Nacional de Veterinaria.

Alvo das maiores attenções, não sómente das autoridades, como tambem de particulares, a caravana de estudantes cariocas, chefiada pelos professores Guilherme Hermsdorff e Franklin de Almeida, teve uma optima opportunidade de conhecer o estado de progresso do centro leader da pecuaria nacional.

A caminho de Porto Alegre, nos varios portos de escala, foram tendo os futuros medicos veterinarios as maiores provas de estima, e recebidos pelas autoridades que facilitavam visitas e passeios.

Assim, em Santos: Fabrica de Conservas e de Manteiga, Frigorificos; em Paranaguá, em Florianopolis, attendidos pelo governador do Estado, que fez pessoalmente uma exposição da situação agro-pecuaria de Santa Catharina; no Rio Grande: Frigorifico Swift, Matadouro Municipal; em Pelotas, Entreposto de Leite, Matadouro Municipal, Fabrica de Conservas e Escola de Agricultura "Elyseu Maciel".

Finalmente, em Porto Alegre, após acolhida official por parte do governador, general Flores da Cunha, foram visitados: Matadouro de Pedras Brancas, Montenegro, Fabrica de Banha Renner, Fabrica de Calçado Renner, Granja Paquette, Granja Carola, Instituto Borges de Medeiros, etc.

A visita feita á Exposição Farroupilha, não sómente á Secção Pecuaria, a mais importante até hoje organizada no Brasil e onde o professor Guilherme Hermsdorff deu varias aulas sobre Zootechnica Especial, como tambem aos grandiosos pavilhões de productos nacionaes e estrangeiros, deu margem a que os nossos futuros technicos ouvissem prelecções de grande interesse, effectuadas por conhecidos especialistas em pecuaria.

Igualmente, convidados para as sessões do Congresso Rural, então inaugurado na séde da Sociedade Rural, diariamente, os doutorandos em medicina veterinaria ouviam as theses monumentaes que all eram apresentadas pelos mais relevados criadores e autoridades presentes.

O professor Franklin de Almeida, cathedratico de Industrias de Carnes e chefe da embaixada, convidado para orador official na Sessão Inaugural do Congresso, apresentou um importantissimo relatorio que toda a imprensa divulgou.

O dr. De Primo Beck, presidente, dedicou uma das sessões em homenagem aos doutorandos, uma honrosa saudação á Embaixada Simões Lopes, tendo agradecido o seu presidente, doutorando João Brito Jorge, que fez um elogioso commentario ás actividades da Sociedade Rural e á influencia do ensino veterinario no progresso da pecuaria.

Os componentes da Embaixada estiveram presentes á solennidade de fundação do Syndicato Veterinario do Rio Grande do Sul, saudando o seu presidente dr. Fróes da Cruz, Inspector chefe do Estado. Por especial deferencia, o prefeito da Cidade, major Bins, proporcionou um longo passeio aos principaes pontos e arrabaldes.

Os ultimos dias foram destinados á visita pelo interior ... Santa Maria,

Doutorando J. Britto Jorge, presidente

Sant'Anna do Livramento e rapidamente, Rivera, no Uruguay.

Numa muito feliz opportunidade, a Embaixada tomou parte na inauguração da Radio Club de Livramento, por especial convite do prefeito da cidade, major Greiner, tendo o doutorando João Brito Jorge, agradecido todas as gentilezas até então recebidas e relevando os sentimentos de brasilidade da mocidade do centro do Brasil em sua visita ao extremo sul do paiz.

Acompanhados dos veterinarios do Frigorifico Armour, foi effectuada uma visita ás importantes installações daquelle estabelecimento industrial, salientando-se os seus pavilhões para auxiliares superiores e operarios, clubs, campos para sports, etc.

De volta á Porto Alegre, após, despedidas ás autoridades, imprensa, e technicos do Serviço de Veterinaria do Estado, embarcaram os estudantes cariocas no "Commandante Alcidio".

Na cidade de Rio Grande foi prestada uma especial homenagem num dos seus principaes clubs, tendo o presidente da Embaixada feito um agradecimento no qual relevava a sua admiração pela grandiosidade das organizações gauchas e a extrema gentileza de seu povo.

Alcoolizado pôz a Galeria Cruzeiro em polvorosa

E AGGREDIU O GARÇON DO BAR AMERICANO

Foi a hora em que era mais intenso o movimento na Galeria Cruzeiro, ponto inicial das linhas de bondes da Companhia Jardim Botanico.

Aquella hora se achavam sentados numerosos freguezes na conhecida casa de bebidas quando surgiu uma troca de insultos entre o freguez Fausto Garcia de Sá, branco, solteiro e morador á rua Moreira Sampaio, 25, e o garçon Francisco Borges.

As pessoas que iam e vinham em todos os passeios que margeiam aquelle estabelecimento commercial foram attrahidas pelos ruidos da contenda.

Varios freguezes e outros garçons intervieram estabelecendo se confusão.

Quando voltou á tranquillidade ao Bar estava ferido o freguez Fausto Garcia de Sá.

O commissario Pinto Amando ... de dia á delegacia do 5º districto registou o facto.

Mais Uma da "Grande Corruptora"

Será Orador no Club de Engenharia o Empregado da Light, Engenheiro Dulcidio Cardoso

Realiza-se hoje, no Club de Engenharia, mais uma conferencia da serie organizada pelo Departamento de Publicidade da Light contra a construcção da Usina do Salto.

Será orador o professor Dulcidio Pereira, do Lighting Service Bureau (Departamento da Light and Power), o qual deverá provar, de modo insophismavel, que a electricidade fornecida pela Light não tem similar no Brasil, motivo por que custa muito caro.

Considerando que tem sido escasso o numero de ouvintes dessas palestras, a empresa canadense resolveu offerecer brindes aos presentes, os quaes serão distribuidos, á saida, pelos professores Luiz Catanhede, Kulnig, Novaes & Cia.

Do programma constam os seguintes numeros: o sr. Marcil Lobo fará acrobacias mathematicas, demonstrando que, com o auxilio da electricidade da Light, o valor do K. W. a 80 réis é menor do que o de 18 réis produzido pela Central; o sr. Henrique Novaes, vestido a Luiz XV, com longa cabelleira branca, servirá refrescos preparados com agua do Ribeirão das Lages e fará uma dissertação sobre o seu poder alimenticio.

Com tantos attractivos (a Light tem dedo para organizar festivaes), a reunião deverá transcorrer interessantissima e terá repercussão no mundo infantil.

CLINICA DE VIAS URINARIAS

Dr. Samuel Kanitz

Membro da Sociedade de Urologia da Allemanha, ex-assistente dos professores Lichtemberg, Lewin, Joseph, de Berlim e Haslinger, de Vienna. Especialistas em doenças dos Rins, Bexiga, Prostata, Urethra, Doenças de Senhoras, Diathermia, Ultra Violetas. Consultorio: 7 de Setembro, 42-Sob., das 13 ás 17 horas. Phone: 23-3531.

Decorreu Num Ambiente de Calma a Sessão de Hontem na Camara Municipal

Tres projectos approvados e diversas modificações na secretaria da Camara

A sessão de hontem, na Camara Municipal foi aberta pelo conego Olympio de Mello, com a presença de 18 vereadores.

A acta da sessão anterior foi approvada sem debates.

O expediente lido constou de diversos requerimentos, que foram pela Mesa mandados a imprimir.

REQUERIMENTOS APPROVADOS

Foram approvados, depois de discutidos os requerimentos de numeros 462 a 465, pedindo nomes para diversas ruas da cidade. Ainda na hora do expediente usou da palavra o sr. Maggioli, para protestar contra a internação na Santa Casa do funccionario municipal Manoel de Souza.

O sr. Attila Soares pediu um voto de pezar pelo passamento de todos os aviadores brasileiros mortos, desde o inicio da aviação, assim como um voto de congratulação ás autoridades pelo progresso da aviação nacional. Os vereadores Jansen Muller e Floriano de Goes, defenderam a vaccinação anti-tuberculosa no gado vaccum.

A ORDEM DO DIA

Foram approvados os seguintes projectos:

Discussão da Redacção Final do Projecto nº. 53. — (Dispõe sobre a média para os alumnos do Curso Secundario, ou Cyclo Fundamental do Instituto de Educação).

Discussão unica do parecer nº. 24 — (Conclue pela audiencia da Commissão de Justiça).

Terceira discussão do Projecto nº. 29. — (Redacção conforme o vencido em 2ª discussão) — (Conta para effeito de jubilação os serviços que menciona).

MODIFICAÇÕES NA SECRETARIA DA CAMARA

A secretaria da Camara vae passar por diversas modificações.

Estamos informados que o sr. Orestes Barbosa, chefe dos debates vae servir no gabinete do conego Olympio de Mello, como secretario, devendo ser substituido pela revisora dos debates, senhorinha Lia Corrêa Dutra.

Com a ascenção da sra. Alba de Mello ao cargo de sub-directora, na vaga do sr. Arthur Mascena que será nomeado secretario da Mesa, assumirá a chefia da acta o nosso collega de imprensa dr. Eudoro Magalhães.

Por hoje, é só...

A bibliotheca da secretaria do palacio do Cattete

O decreto n. 24.796, de 14 de julho de 1934, deu nova organização aos serviços da Secretaria da Presidencia da Republica, ficando creado o Serviço de Expediente, e o decreto numero 1, de 1 de janeiro de 1935, approvou o regulamento do referido Serviço, que ficou distribuido pelas acções de expediente, archivo e bibliotheca, ficando dos memos encarregados o pessoal constante de um chefe de serviço, um adjunto, quatro auxiliares e um dactylographo.

E' chefe desse serviço, o major Barbosa Gonçalves, tendo como adjunto o dr. Francisco d'Alamo Louzada, que deram uma nova organização em todos os seus detalhes aos serviços creados.

A bibliotheca acha-se apparelhada para attender a qualquer consulta de natureza administrativa, que é o motivo especial de sua existencia. No principio deste anno foram seleccionadas as suas obras, sendo as de caracter literario e historico, distribuidas por varias bibliothecas de consulta publica, mesmo porque havia necessidade de espaço para completar as collecções necessarias, de immediata consulta do chefe da Nação.

No palacio Guanabara e no Rio Negro existem, tambem, collecções dos livros mais frequentemente consultados pelo presidente.

A bibliotheca conta actualmente com 1.085 obras, num total de 4.385 volumes, sendo 1.046 brochados.

Para esse total concorrem: "Diario Official", desde 1889, 605 volumes; Leis do Brasil, 218 volumes; Decisões do Governo, 82 volumes; Annaes da Camara, Senado, etc., 645 volumes; Encyclopedias, 91 volumes; Diccionarios diversos 73 volumes, Relatorios de Ministerio, etc. 624 volumes; obras diversas, 2.047 volumes. Total: 4.385. Cartas geographicas (só do Brasil) 118 cartas; cartas pluviometricas, 4. Total: 122 cartas.

Pericia Judicial Feita a Contento

O COMMANDANTE DO 1º REGIMENTO DE AVIAÇÃO ELOGIA DOIS OFFICIAES

O general Collatino Marques, encarregado de inquerito policial militar, communicou ao chefe do Departamento do Exercito, que os major Intendente de Guerra Clodomiro Nogueira e 1º tenente de administração Corintho Brissac de Lucena, que foram postos á sua disposição para procederem a uma pericia judicial nos archivos e depositos do 1º Regimento de Aviação, depois de um trabalho prolongado constante e absorvente, em que tiveram sua tarefa multiplicada por tropeços e difficuldades sómente superadas por uma dedicação e boa vontade de pouco vulgares, alliadas a um nitida compreensão dos deveres da delicadissima missão recebida, bem como um alto conhecimento do ponto de vista pratico como do theorico, apresentaram um trabalho completo, elucidativo e claro, perfeitamente compativel com sua nobre finalidade: orientar e esclarecer a Justiça.

"A volta ao mundo por dois garotos"

UM BOM LIVRO PARA A JUVENTUDE

Os editores srs. Flores & Mano, desta capital, acabam de editar uma obra interessantissima para a juventude. Trata-se de "A volta ao mundo por dois garotos", pelos conde Henri de la Vaux e Arnald Galepin, traduzida e actualisada, falando até da Abyssinia, pelo sr. Affonso Varzea.

Essa obra está amplamente illustrada com os desenhos de Francisco Acquanne.

Já foram publicados os dois primeiros volumes dessa obra interessantissima. E se é leitura destinada aos nossos jovens patricios, é tambem um agradavel passatempo para quem gosta de lêr.

Obra modernisada, quasi pedagogica, póde ser considerada uma geographia pittoresca, taes as bellas descripções e scenas imprevistas de que se acha repleta.

Obra destinada á juventude, seus personagens centraes são dois garotos, Jack e Francinet, que tornam-se conhecedores de todo o universo, através de uma viagem accidentadissima, onde não faltam tigres selvagens, piratas de alto mar e caçadores da jungle indiana. Não estranharemos todavia se depararmos com algum ancião interessadissimo na sua leitura, pois essa "Volta ao mundo" agrada a crianças de todas as idades.

Não temos idéa de obra tão curiosa e suggestiva no seu genero que recommendamos a todos aquelles que procuram um bom livro para offerecer aos filhos. Esse bom livro é, de facto, "A volta ao mundo por dois garotos", no qual estão descriptas as aventuras e as viagens de dois irrequietos pequenos ávidos de aventuras.

Os Vendedores de Jornaes Homenageam a Um Leader :: :: de Sua Classe :: ::

Um grupo de manifestantes e amigos do sr. Vicente Perrotta em frente á sua residencia

Realizou-se hontem, conforme annunciamos, a manifestação dos vendedores de jornaes ao sr. Vicente Perrotta, autor de numerosas iniciativas em favor da numerosa classe. Os manifestantes offertaram a esse activo e intelligente chefe da distribuição de varias folhas cariocas um magnifico retrato, tamanho natural, numa rica moldura.

Varios amigos do sr. Vicente Perrotta estiveram presentes á homenagem. Entre elles destacamos os drs. Mauricio de Lacerda, Mozart Lago, Danton Jobim, Julio Barata e Octavio Orico. Instados pela assistencia a falar, disseram algumas palavras os srs. Mauricio de Lacerda, Danton Jobim, Julio Barata e Mozart Lago, tendo o homenageado, após a offerta do retrato por um dos presentes, pronunciado um commovido discurso agradecendo a manifestação. Terminou o sr. Vicente Perrotta com as seguintes palavras:

"Os meus olhos pairam neste momento sobre cabeças envelhecidas na luta e jovens que começam. Todos aqui os vejo. E isto me faz pensar que a neve das vossas cabelleiras, que começam a se encher de fios de prata mais não é que a neblina das madrugadas frias, que mil vezes já atravessastes, na labuta diaria, levando aos mais longinquos pontos da cidade as gazetas, as novas de todo o mundo. Nem por isso sois menos forte que esses jovens que continuarão a mesma trilha, cheios de vida e de sol, mas sabeis agora que tanto vós como elles mais se irmanarão nessa divisa que será "todos por um e um por todos", e que é talvez o symbolo da nossa Caixa de Auxilios Mutuos.

Desejo agora saudar por mim e por vósos jornalistas presentes a esta solennidade, sob o meu tecto modesto. Debaixo dos seus olhos está o espectaculo edificante da vossa fraternidade. Sei que elles estão comvosco, no espirito sublime da solidariedade humana de que sempre a imprensa brasileira soube ser expoente.

Agradeço aos oradores que me saudaram.

E repito que ficam comvosco, companheiros, os meus melhores pensamentos e o meu coração!"

O CASO MARANHENSE

Foi legal o acto da Constituinte de S. Luiz destituindo o sr. Salvador Corrêa do cargo de presidente — O accordam do Tribunal Superior de Justiça Eleitoral no caso paraense

A situação maranhense continua sendo de extrema delicadeza. Ha, como se sabe, dois governadores em S. Luiz, cada um dos quaes se julga o legitimo detentor do poder. Segundo as ultimas informações, a minoria da Constituinte considera não existente a Constituição votada e promulgada pela maioria, tendo telegraphado ao sr. Medeiros presidente do Senado, pedindo um estatuto constitucional para o Maranhão, de accôrdo com o que determina as disposições transitorias da Constituição Federal.

Esse facto dá uma idéa nitida da anormalidade do caso maranhense, que não poderá deixar de ser resolvido dentro de poucos dias.

Muito se tem falado na presidencia da Constituinte do Maranhão, a proposito do acto des a assembléa que destituiu o deputado Salvador Barbosa do cargo de presidente, para o qual fôra eleito.

Sabe-se que, após a sua destituição, resolvida por 17 votos contra 10, o deputado Salvador Barbosa frequentou á assembléa, onde funccionou, então, como simples deputado, sob a presidencia quer do vice-presidente, deputado Pires da Fonseca, quer do 1º secretario, quer ainda do 2º secretario, sendo que este é seu correligionario e presidiu algumas reuniões, a que só a minoria compareceu, já ultimamente, depois que os deputados da maioria se haviam agitado no quartel do 24 de Caçadores.

Foi depois disso, que o sr. Salvador Barbosa resolveu voltar á presidencia no que por isso mesmo, ninguem póde vêr um acto de reivindicação de direito, ou de protesto, contra a sua destituição, porque, quando uma ou outra coisa fosse possivel no caso, já teria passada a opportunidade para qualquer dellas, e o ex-presidente já teria acceitado a deliberação da maioria da Assembléa. O que no sentir de todos, representou a lembrança tardia do primeiro presidente da Constituinte foi apenas mais uma confirmação do que vem dizendo a opposição maranhense, quando accusa o governo de evitar, por todos os meios, a votação da Constituição estadual dentro do praso fatal, que findaria a 20 do corrente.

A moção que destituiu, o que fez de modo expresso, o sr. Salvador Barbosa, da presidencia da Assembléa, declarou, e isto foi tambem approvado, que a presidencia passaria a ser exercida pelo vice-presidente, até que se procedesse á nova eleição. Esta declaração era excusada, pois, na falta do presidente, o presidente legitimo da Constituinte seria o seu substituto legal; mas compreende-se a razão della: é que a Constituinte não queria eleger logo o presidente effectivo, e eis o que explica que o sr. Pires da Fonseca estivesse na presidencia quando a minoria mudando de tactica, porque o governo não podia usar de violencia emquanto o general Daltro Filho se achasse na capital, resolveu criar a dualidade da mesa.

Publicamos abaixo dois documentos que muito importam ao caso maranhense: um é a moção ou indicação por effeito da qual foi expressamente destituido o presidente Salvador Barbosa; o outro é um accordam pelo qual o Tribunal Superior de Justiça Eleitoral conhecendo em grão de recurso de um pedido de habeas-corpus do deputado Applo Medrado, presidente da Constituinte do Pará, que fóra destituido desse cargo por votação da assembléa, decidiu que o caso escapava á competencia de qualquer outro poder, que a propria assembléa, pois, não se tratando de um attentado contra a Constituição, ou contra a lei ordinaria, mas de materia regimental, da applicação ou interpretação do Regimento interno da Assembléa, esta era soberana nos seus pronunciamentos.

E' esta a moção, que tem a data de 16 de agosto, o que quer dizer que sómente dois mezes depois de destituido o sr. Salvador Barbosa se lembrou de que era presidente da Constituinte maranhense:

"Os infra assignados, deputados á Assembléa Constituinte Estadual, tomando na devida consideração;

que o actual presidente desta Assembléa, deputado Salvador de Castro Barbosa, é representante do Partido Republicano, que vem prestando todo o apoio ao actual governador do Estado, dr. Achilles de Faria Lisbôa, como já tornou publico o proprio orgão desse Partido;

que, assim sendo, os colloca o referido presidente numa situação de verdadeiro constrangimento e, até, de insegurança, no livre desempenho de seu mandato, principalmente quando criticam, como já o têm feito, actos emanados do dito Poder, pois que segundo o Regimento Interno da Assembléa ao seu presidente compete tomar as providencias necessarias para garantir a ordem no recinto das sessões, com a indispensavel segurança pessoal a todos os deputados;

que, por taes motivos, é de toda a conveniencia, a bem da propria autoridade moral da Assembléa, não continue o actual presidente na direcção dos seus trabalhos;

que o direito de exercer a presidencia das assembléas legislativas decorre, unicamente, da confiança ou deferencia da maioria dos seus membros á qual assiste attribuição privativa de eleger a sua mesa, "ex-vi", do art. 26 da Constituição da Republica, já devidamente interpretada pelo Egregio Tribunal de Justiça Eleitoral em accordam de 5 de julho, ultimo:

resolvem submetter á discussão e approvação da assembléa a seguinte moção:

"Fica destituido do cargo de presidente da Assembléa Constituinte do Estado do Maranhão o deputado Salvador de Castro Barbosa que será substituido pelo vice-presidente, até que se proceda á nova eleição, de accordo com os preceitos legaes."

Assim termina o accordam citado do Tribunal Superior:

"A "independencia" e a "coordenação" dos Poderes constitucionaes (Const., art. 3º, Const., Ref., art. 15) postula como "attribuições privativas" das "assembléas legislativas" (inclusive as assembléas constituintes) as de eleger as suas "Mesas" e "organizar" os seus "Regimentos Internos" (Const., art. 26; Const., Ref., art. 18, "Racioppi & Brunelli", Comm. allo Statuto del Regno, vol. 2, paragrapho 353 e seguinte vol. 3 paragrapho 640 e seguintes; "Duguit," Tr. De Droit const. vol. 4, §§ 21 e 22), em consequencia, postula ainda, respeitadas a Constituição e as leis ordinarias, que "exorbita das attribuições pertencentes aos demais poderes (o Poder Executivo e o Poder Judiciario)" qualquer apreciação e julgamento relativamente ao procedimento das mesmas assembléas "na constituição das respectivas Mesas e na applicação dos seus Regimentos Internos", o que tudo se inclue nos "iura interna corporis" ("Racioppi & Brunelli", obr. cit. locs. cits.; "Ferrara", Tratt. di Dir. Civ. It., vol. I, n. 42, pag. 203; "Duguit" obr. cit., locs., cits "Hauriou", Droit Const., 2ª ed., pgs. 468 e segs.; "Filomusi-Guelfi" Enc. Giurid., 2ª ed., n. 78, not. 2; acc. do Supr. Trib., de 14 de set. de 1918 na Rev. de Dir., vol. 68, ps. 342 e sgs.).

Ora, o recorrente, que não allega nem inconstitucionalidade, nem illegalidade, no proceder da Assembléa Constituinte do Estado do Pará, destituindo-o de presidente na sua Mesa, cinge-se a arguir a infracção do Regimento Interno, mas das violações do Regimento Interno das assembléas legislativas não conhece o Poder Judiciario em respeito á independencia e á harmonia ou coordenação dos Poderes constitucionaes.

Por estes fundamentos não pelos do accordão recorrido este é confirmado pelo Tribunal Superior de Justiça Eleitoral, que, assim, nega provimento ao recurso interposto.

Rio de Janeiro, 5 de julho de 1935. — Hermenegildo de Barros, presidente; J. Miranda Valverde, relator."

Ao regressar de um passeio achou a casa arrombada

O commerciario Waldemar Ferreira, residente á rua Sylverio n. 31, aproveitando a folga de domingo, foi com pessoas de sua familia fazer um passeio na Barra da Tijuca. Prepararam um farto "lunch" e sairam pela manhã para o convescote. Ao regressarem, ás 4 horas da tarde encontraram a porta dos fundos da residencia arrombada e varios commodos em completa desordem, percebendo que ahi haviam penetrado ladrões. Notando a falta de varios objectos, communicou o occorrido á policia, que mandou para o local o investigador Miranda. Lá chegado fez um exame no local e immediatamente dirigindo-se a seguir á D. G. I. com presteza mandou peritos para examinarem a residencia de Waldemar.

DR. JOSÉ DE ALBUQUERQUE
CLINICA ANDROLOGICA
Affecções venereas e não venereas dos orgãos sexuaes do homem. Perturbações funccionaes da sexualidade masculina. — Diagnostico causal e tratamento da
IMPOTENCIA EM MOÇO
RUA SETE DE SETEMBRO, 207 — De 1 ás 6 horas

Contra os Conchavos Politicos no Estado do Rio

UM EXPRESSIVO TELEGRAMMA DE INNUMEROS ELEITORES DO MUNICIPIO DE VALENÇA AO SR. J. E. DE MACEDO SOARES

O sr. J. E. de Macedo Soares recebeu, de grande numero de eleitores do 1º districto do municipio de Valença, o seguinte telegramma:

"VALENÇA, 18 — Dr. Macedo Soares — DIARIO CARIOCA — Rio — Cordiaes saudações.

Os abaixo assignados, eleitores do 1º districto do municipio, congratulam illustre amigo baluarte Partido Popular Radical attitude digna não aceitando conchavos politicos com aquelles que tudo têm feito para menosprezar Justiça Eleitoral e governo eminente dr. Getulio Vargas. Manutenção governo eleito nosso Estado illustre brasileiro almirante Protogenes Pereira Guimarães solidificará ainda mais obra revolução respeito maioria. — (aa.) David Alves dos Santos, director jornal "O Valenciano"; Sebastião Cardoso Coelho, Antonio Avila, Atáliba Pereira da Silva, Agostinho José do Nascimento, Martins de Souza, Euclydes Calmon de Siqueira, Dowaldo André Pereira, Eduardo André Pereira, Euclydes André Pereira, Luiz Vargas Pinto, Nilo Borges Graciosa, Pedro Nascimento, José Martins Ferreira, Tercina Nascimento, José Rebello Gonçalves, Oswaldo Santos, José Candido, Olympio Vieira da Costa, Olvino Alves, Mario Barreto, Francelino Cruz, Cicero Dias, Vicente Seabra, Belmiro Bastos, Amoralino Mahe, Luiz Antonio de Oliveira, Ladislau Josué, Antonio Farani, Jovelino dos Santos, Plinio Silva, João Borges, Gracino Leal, Manoel José da Silva, Pedro d'Oliveira, Delphino Soares de Souza, Arthur Medeiros, Manoel Soares de Souza, Theodorico Palmeira, Sebastião Alves, Maria de Lourdes Gonçalves, Maria das Dôres Gonçalves, José Rodrigues de Moraes, Alberto Espinola, Honorio José dos Santos, Guilherme Soares de Souza, Manoel Leandro Severino, Carlos Baptista de Souza, Armando Martins Borba, José Custodio Cardoso, José da Silva Maia, João Dias de Abreu, Julio Amaral, Humberto Rosa Teixeira, Deusdedite D. Durce, Alfredo José da Fraga, Joaquim de Souza, José Alves da Rocha, José Maria da Costa, Jeronymo Jacome Farina, Marcellino Romero, Florisbella de Souza Carelli, David da Silva Santos, Sebastião Paschoal da Silva, Albino José de Amorim, Dorothoveu Cassiani da Silva, Antonio Truda, Nelson José da Silva, Joaquim Lopes d'Almeida, Osmar Siqueira, Agapito Cassiano da Silva, Benjamin Alves, Antonio André Pereira, Joven Gomes Leal, Benedicto Augusto Kelly, Agenor Corrêa Porto, Ludgero Ribeiro Guimarães, Manoel Antonio de Oliveira, Laudelina Rodrigues Pereira, Alzira Pereira dos Santos, Azael Farina, Athos da Silva Santos, Manoel Ferreira de Mattos, Antonio Luiz Alves, Luiz Paes de Vasconcellos, Francisco Lopes da Silva, Manoel Euclydes, Nilo de Sá Graciosa, Tristão Silvestre de Macedo e Marietta Leite de Macedo".

SO' PARA HOMENS

Sapatos chromo nacional, preto e marron, para homens, todos os numeros 20$. Formidavel. Comprem na fabrica — 169 RUA SENADOR POMPEU, 169, Esquina Visconde da Gavea

Ecos da Visita da Delegação Cultural Paraguaya

O CHANCELLER MACEDO SOARES ELOGIA OFFICIAES DO EXERCITO QUE SERVIRAM JUNTO A' MESMA

O ministro da Guerra mandou transcrever o aviso que lhe endereçou o chanceller Macedo Soares, no qual são feitas referencias elogiosas aos officiaes abaixo, que serviram juntos á Delegação Cultural Paraguaya, que recentemente nos visitou, cujos termos são os seguintes:

"Ao terminarem as suas funcções junto á Delegação Cultural Paraguaya, que acaba de visitar officialmente o governo brasileiro, os officiaes designados por v. ex., tenente coronel Adhemar Alves de Britto e major Danton Garrastazu Teixeira, quero manifestar-lhe quanto apreciei a correcção, a competencia e o zelo com que ambos se houveram nessa delicada commissão.

O tenente coronel Adhemar Alves de Britto foi assistente do chefe da delegação, dr. Justo Prieto, ministro da Educação e Justiça do Paraguay, e o major Danton Garrastazu Teixeira desempenhou eguaes funcções junto ao tenente-coronel Abdon Palacios.

Ambos houveram-se com a mais perfeita discreção, competencia e patriotismo em todo o tempo em que estiveram em contacto com a Delegação Paraguaya, cooperando ao mesmo tempo efficientemente com a Commissão de Recepção nomeada por este Ministerio.

O tenente-coronel Alves de Britto acompanhou a Delegação a São Paulo, onde deu provas das suas superiores qualidades de official do Estado Maior, pelo seu tacto e pela sua cultura.

Ambos, apraz-me dizel-o, deixaram a melhor impressão em todos os membros da Delegação Cultural Paraguaya e nos funccionarios brasileiros a ella addidos.

Transmitto a v. ex. estas informações sobre o modo por que desempenharam suas funcções junto daquella Delegação os dois citados officiaes, certo de que cumpro um dever de estricta justiça.

Aproveito o ensejo para reiterar a v. ex. os protestos de minha alta estima e mais distincta consideração. (a) José Carlos de Macedo Soares."

SANAGRIPPE
PARA INFLUENZA

Deputado Dr. Gastão Reis

Dr. Gastão Reis

Faz annos, hoje, o dr. Gastão Reis, politico da largo prestigio no Estado do Rio e actual 2º vice-presidente da Assembléa Constituinte.

Velho nilista, o dr. Gastão Reis teve sempre o seu nome ligado a todas as campanhas que empolgaram a velha provincia, ao lado do inolvidavel chefe campista.

A' Reacção Republicana e á Alliança Liberal prestou os mais assignalados serviços, tendo tomado parte em todas as lutas que precederam a arrancada revolucionaria de 1930. A sua actuação nesse movimento preparou-lhe o ambiente para tornal-o chefe de real valor no Estado do Rio. Desfruta, hoje, pela sua tempera de lutador e pelo seu espirito partidario, de uma grande projecção no scenario da politica fluminense.

Os seus amigos e admiradores prestar-lhe-ão, nesta data, expressivas homenagens, a que faz jús pelas suas altas qualidades de intelligencia e coração.

Uma restituição que o Club dos Funccionarios Publicos não fez

A JUSTA RECLAMAÇÃO DE UM FUNCCIONARIO LESADO

O Club dos Funccionarios Publicos em dezembro do anno passado descontou a mais um mez de um desconto do sr. Ernesto de Almeida Monteiro.

Como era natural o lezado reclamou e a thesouraria do Club dos Funccionario Publicos, depois de verificar a justeza da reclamação, poz o dinheiro á disposição do socio.

Era essa a sua obrigação.

A cobrança a mais foi em dezembro do anno passado, feita a reclamação em janeiro foi balanceado o credito e despachado o pedido, mas, o que é facto, é que até hontem, 21 de outubro, o sr. Ernesto de Almeida Monteiro não botou a mão no seu rico dinheiro.

Hontem aquelle interessado foi até ao Club dos Funccionarios Publicos e ficou abysmado. Centenas de funccionarios aguardavam que se abrissem as salas para operarem, e a directoria resolveu, para sua tranquillidade, não abrir os "guichets"! E, por esse motivo, o sr. Ernesto de Almeida Monteiro não recebeu esse dinheiro.

E como o sr. Ernesto tem que viajar ausentando-se desta capital acredita que o Club dos Funccionarios Publicos jámais lhe restituirá o dinheiro que lhe cobrou a mais...

Aposentadoria e Férias Para os unccionarios Diaristas e Contratados

O ponto de vista sustentado pelo sr. Pedro Vergara na Camara — O sr. Velasco protesta contra a reducção do effectivo do exercito — Em agitação a politica de Matto Grosso — A exportação de abacaxis — Requerimentos approvados

Sr. Domingos Velasco

Sob a presidencia do sr. Antonio Carlos e com o comparecimento de oitenta e seis deputados teve inicio a sessão de hontem na Camara dos Deputados.

A acta não soffreu impugnações. O sr. Domingos Velasco, da minoria parlamentar, pela ordem, protestou contra a reducção do effectivo do Exercito, proposta pela Commissão de Finanças, em seu substitutivo ao projecto de fixação das forças de terra e mar.

TRAINDO OS COMPROMISSOS PARTIDARIOS

Em seguida, falou o sr. Generoso Ponce. Diz, inicialmente, o deputado mattogrossense, que o sr. Mario Corrêa, governador do seu Estado "galgou o poder pela maneira que toda a Nação sabe, traindo os seus mais sagrados compromissos partidarios e, ao mesmo tempo, os seus novos correligionarios, aos quaes, para obter sua adhesão, prometteu mais do que realmente está cumprindo; o sr. Mario Corrêa augmenta, dia a dia, o ambiente de repulsa que em Matto Grosso para logo se criou em torno da sua gestão governamental. E' que os seus actos de compressão, as demissões que tem praticado e o terrorismo que vem disseminando n'alguns municipios maculam ainda mais o seu governo nascido do seu inqualificavel proceder. Desta mesma tribuna, tenho eu lido diversos telegrammas procedentes do meu Estado, nos quaes se denunciam as ameaças e violencias que o sr. Mario Corrêa espalha por toda a parte, procurando desvairadamente consolidar, como só por essa forma o pudesse fazer, o seu cada vez mais reduzido prestigio politico. Entre os despachos telegraphicos que tive opportunidade de ler, um me havia sido endereçado pelo dr. Aral Moreira, illustre correligionario meu, deputado supplente á Constituinte estadual e chefe prestigioso no sul de Matto Grosso, que me punha ao par de arbitrariedades praticadas em sua fazenda, no municipio de Ponta Porã".

"Esses factos, conclue o sr. Generoso Ponce, foram, porém, negados pelo Chefe de Policia do Estado, que — diga-se de passagem — é um dos irmãos do turbulento governador Mario Corrêa. Recebo agora, entretanto, a sua confirmação, ou melhor a sua dolorosa repetição, por um telegramma que venho de receber do sr. senador Vespasiano Martins, meu correligionario politico, concebido nos seguintes termos: "Apesar jornaes Rio publicarem inexactidão ataque fazenda dr. Aral Moreira, communico-lhe foi novamente atacada intensa fusilasia, accôrdo telegramma acabo receber. Isto indica Estado reina anarchia, achando-se população indefesa. Saudações. — Vespasiano Martins". Confirmada por esse despacho telegraphico do sr. senador Vespasiano Martins a anarchia reinante e a falta de garantias de vida e até da propriedade, só me resta, sr. presidente, trazendo este, como tenho trazido os demais factos ao conhecimento da Nação, responsabilizar o actual Governo do meu Estado por esse ambiente de ameaças que está espalhando em todo o territorio mattogrossense e pelo que possa de grave occorrer em Matto Grosso".

APOSENTADORIA E FERIAS PARA OS DIARISTAS E CONTRATADOS

O sr. Pedro Vergara tratou, na hora do expediente, de um projecto de lei de autoria do sr. João Simplicio, sobre diaristas e contratados da União, achando que os mesmos servidores têm direito a aposentadoria.

Esse direito será reconhecido, definitivamente, quando os interessados tiverem a coragem de defendel-o firmemente. Assim tambem quanto a férias. Os diaristas têm sido prejudicados no goso das mesmas em virtude de inequivoca interpretação das leis. Estas lhes asseguram, como a quaesquer outros servidores do paiz, as férias annuaes, remuneradas, que de modo algum lhes podem ser recusadas.

O sr. Salgado Filho confirmou esse ponto de vista, declarando em aparte:

— V. ex. tem razão. Quando eu estava na pasta do Trabalho, tive de contrariar pareceres de altos funccionarios, os quaes negavam férias aos diaristas e outros servidores não titulados. Taes pareceres contrariavam a legislação em vigor. Eu recusava-lhes meu apoio e dava-lhes as férias a que tinham direito.

Referiu-se, tambem, o sr. Pedro Vergara á emenda 19, que cuida dos mensalistas, jornaleiros e diaristas do Estado, que não concorrem á Caixa de Pensões e Aposentadorias e declara que está em duvida e quer, neste sentido a fiel interpretação do texto constitucional, achando mesmo que, em face do preceito constitucional está obrigado e pode obter aposentadoria. Basta, nesse sentido, recorrer ao judiciario. Discute, então longamente o assumpto, illustrando-o com exemplos, declarando, depois, que todos são eguaes perante a lei.

O sr. Accurcio Torres intervem, então, no debate e denuncia que os carteiros ou conductores de malas não têm férias, nem licenças. Cita, então, o caso do carteiro Gualberto Antonio de Carvalho, que, achando-se enfermo e recolhido a um hospital, a cargo do dr. Annes Dias,

Sr Pedro Vergara

deputado, não conseguiu férias, nem licença!

Outros deputados formam ao lado do senhor Accurcio e com o sr. Accurcio está o orador. O sr. Diniz Junior tambem denuncia caso semelhante. O senhor Thompson Flores exprime-se com a mesma animosidade contra o governo. Todos acham, em summa, que os diaristas, jornaleiros e contratados deveriam, para todos os effeitos, ser equiparados aos funccionarios de quadros.

O sr. Pedro Vergara combate, finalmente, as restricções oppostas, em varias constituições actuaes dos Estados, a brasileiros para exercerem funcções publicas, algumas, diz o orador,

Sr. Generoso Ponce

exigem aos filhos de outros Estados, residencia longe daquelles em que pleiteiam esses cargos, o que é um flagrante attentado dos principios basicos da nossa Carta Magna, que, para taes effeitos, considera eguaes todos os brasileiros.

NA ORDEM DO DIA

Passando-se á ordem do dia é approvado em 2ª discussão, em virtude de urgencia, o projecto dispondo sobre a exportação de abacaxis.

DECRETOS-LEIS

Annunciada a votação da indicação indagando sobre a competencia dos governadores estaduaes para a expedição de decretos-leis, foi requerida a preferencia para o voto em separado do sr. Levi Carneiro.

Dada como rejeitada, o sr. Barreto Pinto requereu verificação de votos. O plenario ratifica a sua votação anterior. Submettido a votos, o plenario approvou o parecer contrario da Commissão de Justiça á indicação n. 1-A.

REQUERIMENTOS APPROVADOS

Foram approvados os seguintes requerimentos: n. 185, de 1935, do sr. Salgado Filho e outro, de inclusão em ordem do dia dos projectos ns. 242 e 63, de 1935; e 186, de 1935, do sr. Pinheiro Chagas, de nomeação de uma commissão de sete membros para estudar a organização mais conveniente para as Caixas Economicas Federaes.

VOLTARA' A' COMMISSÃO RESPECTIVA

Voltará á Commissão respectiva o projecto fixando as forças de terra para o exercicio de 1936, 1937, 1938 e a Força Naval.

O ACCORDO ANGLO-BRASILEIRO

Foi approvado em sua discussão unica o projecto n. 292-A, de 1935, autorizando operações de credito para execução do accôrdo financeiro entre o Brasil e a Inglaterra.

A Festa do Livro

VAE SER REALIZADA NO PROXIMO DIA 22

Está destinada ao maior successo a Festa do Livro, que se prepara nesta capital, sob a egide de elementos de grande realce social, terça-feira proxima, 22 do corrente.

Entre as "patroneses" de tão alevantado movimento, figuram as exmas. sras. Getulio Vargas, Louis Hermite, José Carlos de Macedo Soares e outros tantos vultos de remarcado relevo. Accresce, ainda, a finalidade altruistica do movimento, em prol da Bibliotheca Circulante Franco-Brasileiro e da Obra das Missões.

Assim, num ambiente de incomparavel distincção e elegancia, realizar-se-á o programma traçado para a Festa do Livro, e que consta da exhibição de um film inedito francez, cuja projecção, no Cinema do Casino Atlantico, foi conseguida pelo interesse da embaixatriz da França. Em seguida, haverá, no gril-room do mesmo Casino, um cock-tail. A exhibição terá inicio ás 16 horas.

Raridades literarias serão exhibidas na mostra, que terá logar, então. Figuram ali, entre outros exemplares, a edição de "Petronius", datada de 1709, e a primeira tiragem da "Viagem ao Brasil", de Jean de Lery, impressa em 1578.

Criado o curso de alto commando da Escola de Guerra Naval

No 6º pavimento do Ministerio da Marinha, onde se acha installada a Escola de Guerra Naval, teve logar hontem, ás 10 e meia horas, a criação do Curso de Alto Commando.

Além do ministro da Marinha, achavam-se presentes o general João Gomes Ribeiro, ministro da Guerra, o general Meira de Vasconcellos, o representante do ministro da Justiça e de outros titulares, varios deputados, entre os quaes figurava o sr. Borges de Medeiros, o almirante Ferraz e Castro, director da Escola de Guerra Naval, grande numero de officiaes da Marinha e de pessoas convidadas.

A sessão foi presidida pelo titular da pasta da Marinha. Uma vez declarados abertos os trabalhos, fez uso da palavra o almirante Ferraz e Castro, que pronunciou uma conferencia a respeito da criação do mencionado curso, fundamentando as finalidades dessa iniciativa, que vem preencher, na Marinha, uma grande lacuna. Finalizada essa conferencia, o almirante Protogenes Guimarães deu por encerrada a cerimonia.

SANATOSSE
PARA TOSSE

Mais uma agencia de penhores da Caixa Economica

A INAUGURAÇÃO HOJE. A' ESQUINA DAS RUAS, LUIZ DE CAMÕES E IMPERATRIZ LEOPOLDINA

No intuito de facilitar cada vez mais á população os seus novos e amplos serviços de assistencia economica, a Caixa Economica do Rio de Janeiro acaba de fazer installar á esquina das ruas, Luiz de Camões e Imperatriz Leopoldina uma nova agencia de penhores de joias e mercadorias. Na agencia que se inaugura hoje, ás 9 horas, com a presença do presidente da Caixa, dr. Ricardo Xavier da Silveira, dos directores do Conselho Adminitsrativo, drs. Amalio da Silva, F. C. Soares Brandão, Rivadavia Corrêa Mayer e Antenor Mayrinck Veiga, a assistencia do alto funccionalismo daquelle estabelecimtno de credito, representantes da imprensa e autoridades federaes e municipaes especialmente convidadas.

O publico encontrará installações confortaveis, pessoal numeroso e apto a servil-o, dentro do mais amplo horario de funccionamento, e desfrutará as vantagens encontradas na matriz.

As vantagens que a população encontra nas agencias de penhores da Caixa Economica, são conhecidas, incluindo a facilidade de indemnização dos emprestimos por partes, a modicidade dos juros, e a certeza de que no caso de leilão, o mutuario, em virtude da modicidade dos juros sobre os emprestimos, receberá sempre saldos.

"A CAPITAL"

NÃO CANÇA NEM DESCANÇA NUNCA!

— Mais uma grande vantagem offerecida aos clientes de seu acreditado

SÖRTEARIO!

APOLICES PERNAMBUCANAS

como premios extraordinarios de fim de anno!

"A CAPITAL, a criadora no Brasil do victorioso systema de vendas a credito para pagamentos parcellados, offerece novas e reaes vantagens aos seus clientes de credito.

DE HOJE até 31 de Dezembro de 1935, todos os que lhe comprarem a credito pelo seu systema SORTEARIO, além da vantagem de ser sorteado e receber a quitação plena de seu debito, receberá mais UMA APOLICE PERNAMBUCANA, gratis, inteiramente gratis, que representa um titulo de valor, e constitue um peculio para o futuro, com a possibilidade de ficar rico de um momento para outro, o seu possuidor habilitando-o aos 63 premios desse emprestimo, sendo o maior de

600 CONTOS de réis

E' por essas e outras, que todos dizem e repetem:

COMPRAR A CREDITO, só na "A Capital"

O Senado e o Imbroglio Maranhense

Foi approvado em ultima discussão o projecto prohibindo a exportação de cafés inferiores

No expediente da sessão de hontem do Senado foram lidos alguns telegrammas vindos do Maranhão sobre a situação politica daquelle Estado. O sr. Achylles Lisboa, governador, num desses despachos desmente que seus amigos houvessem requerido habeas-corpus para se manterem nas posições, por isso que elle e os seus auxiliares de governo continuam em pleno exercicio de seus cargos. O Syndicato dos Importadores de São Luiz telegraphou protestando contra a promulgação da Constituição, que diz aberrar da cultura do povo maranhense e violar flagrantemente a Carta Magna do paiz.

N'outro telegramma, o senhor Achylles Lisboa communica ter recebido que se esgotou hontem o praso estabelecido na Constituição Federal para a elaboração da carta politica do Estado sem que a mesma fosse votada. E o sr. Salvador de Castro Barbosa, presidente da Assembléa do Maranhão, enviou por sua vez um telegramma concebido nos seguintes termos: "Levamos ao conhecimento de Vossa Excellencia que terminou hoje o prazo maximo de quatro mezes (artigo 3º das disposições transitorias da Constituição Federal) para a elaboração da Constituição deste Esthdo sem que fosse votada e promulgada a mesma Constituição. Solicitamos de v. ex. providencias no sentido deste Estado ser submettido á Constituição de outro Estado, de accôrdo com as disposições transitorias da Constituição Federal, para cujo fim enviaremos á Vossa Excellencia por avião, documentação abundante sobre factos que justificam a applicação dessa medida".

O Senado resolveu submetter esses dois ultimos telegrammas á apreciação da Commissão de Constituição.

PROHIBINDO A EXPORTAÇÃO DE CAFE'S BAIXOS

Na ordem do dia foram approvadas em ultima discussão as emendas offerecidas ao projecto do Senado, substitutivo da proposição da Camara, prohibindo a exportação de cafés contendo impurezas. O artigo 3º ficou assim redigido: "Paragrapho primeiro — O Departamento Nacional do Café é autorizado a incluir no regulamento de embarque a obrigação de entregar-lhe e embarcada, a titulo gratuito, uma quota de expurgo, fixada para cada safra, entre os limites de um a tres por cento do lote, ou partida embarcada, em café inferior, ao typo-padrão minimo, correndo o custo da sacaria e do transporte quando ordenado pelo Departamento Nacional do Café, a começar da estação de embarque, assim como todas as despesas posteriores ao despacho, por conta do mesmo Departamento Nacional do Café. Paragrapho segundo — Terá livre transito, quando ordenada pelo Departamento Nacional do Café, afim de ser eliminada do consumo, a quota de expurgo, estabelecida no paragrapho anterior".

Essa emenda é de autoria do sr. Ribeiro Gonçalves, e contra ella se manifestaram os srs. Nero de Macedo, Genaro Pinheiro e Cesario de Mello.

DOIS OUTROS PROJECTOS APPROVADOS

Foram approvados em primeira discussão os dois outros projectos que constavam da ordem do dia: um, mandando revigorar, por quatro annos, o credito especial de 25 mil contos, destinado a attender á restituição do Estado do Ceará; e outro que concede o auxilio de 200 contos ao Estado de Santa Catharina para a construcção de um edificio destinado á séde da Faculdade de Direito do mesmo Estado.

UM REQUERIMENTO DO SR. MORAES BARROS

O sr. Moraes Barros fez um requerimento pedindo a inclusão nos Annaes de um trabalho apresentado á Sociedade Rural Brasileira, de São Paulo, sobre cafés chamados baixos, pelo sr. José de Paula Machado, technico em café. O requerimento foi approvado.

OS ITALIANOS ANNUNCIAM Novas Conquistas na Abyssinia

A INVASÃO ITALIANA NA ABYSSINIA

A actividade da Aviação — Declarações dos communicados officiaes

A carta mostra as posições occupadas pelas forças em choque segundo os telegrammas. As cruzes representam tropas abyssinias e os traços tropas italianas. Assignaladas por settas, a região de Adua e a de Dessié, a qual vem sendo castigada pelos aviões do Duce.

ROMA, 21 (Havas) — O Ministerio de Imprensa e Propaganda publicou o communicado numero 24, que declara textualmente:

"O general Graziani communica: A 18 do corrente, dez apparelhos da aviação, da Somalia Italiana bombardearam durante uma hora a guarnição ethiope de Dagnerei, na região dos Sciaveli, sobre o Rio Uebi Scebeli guarnição que se preparava para atacar as nossas linhas. Depois do bombardeio, durante o qual cinco dos nossos apparelhos foram ligeiramente attingidos por balas de fusil, os Dubats, do grupo pertencente aos elementos de Mustahil, commandados pelo major de granadeiros Fava, entraram em acção e, apesar de tenaz resistencia, derrotaram o inimigo e apoderaram-se de uma posição fortificada.

"Além daquella posição, os ethiopes, perseguidos de perto pelas nossas tropas, dispersaram-se deixando no terreno 50 mortos elevado numero de feridos e varias dezenas de prisioneiros. As nossas perdas entre os Dubats foram de 14 mortos e 40 feridos. Na posição fortificada foram abandonados pelo inimigo 2 canhões, 2 metralhadoras, 3 caminhões, centenas de fusis e numerosas caixas de munições. Participaram da acção com os nossos Dubats as armas do sultão Olol Dinle, chefe da região dos Sciaveli, que outr'ora dependia do governo ethiope e agora passa ao nosso lado. O sultão pediu para tomar parte no combate afim de provar a sua lealdade.

"Em Consequencia da batalha victoriosa de Dagnerei, toda a região dos Sciaveli ficou sob nosso controle.

Na frente da Erythéa nada ha a assignalar a não ser os vôos estrategicos de reconhecimento habituaes á aviação."

A ACTIVIDADE DA AVIAÇÃO

ROMA, 21 (Havas) — Annuncia-se que a aviação italiana está particularmente activa no sector de Oued Chebeli.

Foram bombardeados e incendiados os dois importantes centros de Burdodi e Dagnerrei, situados a oéste da região, abaixo do ponto em que a estrada para Gorghai deixa o rio e dobra para oeste.

Julga-se possivel que se trate de uma acção preparatoria com o objectivo de permittir um rapido avanço das tropas italianas para cortar o caminho aos reforços commandados pelo ras Destu.

OS HEROES DA BATALHA DE ADUA DE 1896

ROMA, 21 (Havas) — Communicam de Asmara que foram solennemente entregues as medalhas de prata conferidas aos "ascaris" sobreviventes da batalha de Aduá em 1896.

A cerimonia realizou-se na presença do general Redini, commandante da praça forte de Asmara. Um destacamento de "ascaris" em uniforme de gala prestou honras aos veteranos, alguns dos quaes tiveram a mão direita e o pé cortados pelos soldados de Menelick.

O TIGRÉ SUBMETTE-SE A' ITALIA

ROMA, 21 (Havas) — Annuncia-se que o clero de 200 egrejas coptas de Axum e de 15 mesquitas de Tigré se submetteu collectivamente aos italianos.

Tambem se submetteu ás autoridades italianas o ras Maiac Hailé Mariam, filho do dejac da região de Essaba.

Dos territorios occupados chegam constantemente grupos de indigenas, que entregam armas européas de todas as marcas.

OS TRABALHOS CONSTRUCTORES DA INVASÃO

ROMA, 21 (Havas) — Annuncia-se que o trecho rodoviario Saati-Dogali será aberto ao trafego a 24 do corrente, completando a estrada de Massauah a Nefasit e Decamere.

Serão egualmente inaugurados dentro em pouco as pontes de Dogali e Monculle, que estão quasi terminadas.

A INSTALLAÇÃO DAS TROPAS NO TIGRE

ROMA, 20 — (Havas) — A installação das tropas italianas na frente do Tigre Oriental prosegue regularmente e a assimilação das populações parece effectuar-se rapidamente.

Naquella zona já se aceita correntemente em pagamento a moeda italiana em metal e em papel, na região de Axum numerosos indigenas armados continuam a submetter-se. E' evidente que a garantia dada pelo general De Bono de que as igrejas, as religiões e as propriedades seriam escrupulosamente respeitadas, causou impressão muito favoravel entre os habitantes. Entre os ultimos chefes da região de Axum que fizeram acto de submissão, encontra-se o ras Alceicadraha, chefe da região de Maibu.

As tropas italianas proseguem os trabalhos de installação de communicações. Sem contar as linhas dos postos avançados, já installaram na região mais de seiscentos kilometros de linhas telephonicas.

A PROCLAMAÇÃO DO GENERAL DE BONO

ROMA 20 — (Havas) — Communicam da frente do Tigre: — "A proclamação do general De Bono, abolindo a escravatura, termina com estas palavras: "Sabeis que onde fluctua a bandeira italiana existe a liberdade. E' por isso que no Tigre não ha mais escravos Aquelle que contrariar as presentes disposições será severamente punido como transgressor das ordens do governo".

OS PROPRIETARIOS DE ESCRAVOS NÃO REAGIRAM

ROMA, 21 — (Havas) — Nos circulos bem informados assignala-se que os proprietarios de escravos não reagiram de maneira desfavoravel á abolição da escravatura nas zonas occupadas pelas tropas italianas em operações na Africa.

Os escravos não serão tomados aos antigos patrões e poderão servir os soldados.

Accrescenta-se que a população recebeu bem a medida, como aliás, em geral, a propria presença das tropas italianas. Ja hontem o general De Bono ordenára, de facto, a distribuição dos cereaes encontrados com abundancia em Adua. Os indigenas pareciam, por outro lado, apreciar muito os serviços sanitarios italianos visto como accorriam espontaneamente aos postos manifestando o seu reconhecimento aos medicos italianos.

As autoridades italianas estão organizando uma assistencia sanitaria exclusivamente destinada aos indigenas e vão installar de um momento para outro o primeiro centro na cidade de Adua.

COM O RESULTADO DAS ELEIÇÕES DE DOMINGO EM FRANÇA A ITALIA PERDEU UMA GRANDE PARTIDA!

(Continuação da 1ª. pagina)

Já dissemos aqui que a França se acha dividida em fascistas e em anti-fascistas. E' um engano, um lamentavel engano, acreditar que todos os francezes estejam delirando de enthusiasmo pela Italia. Ha gente na França que applaude o sr. Taithinger. Mas ha tambem ali gente que acalma o sr. Cachin. A Inglaterra tem muitos inimigos e possue muitos amigos. Nas eleições de ante-hontem venceram os amigos da Inglaterra.. O sr. Pierre Laval soffrerá daqui por deante uma pressão maior no sentido de realizar uma politica que ponha termo, de qualquer maneira, á guerra na Abyssinia. A Italia perdeu ante-hontem na França uma grande cartada. No proximo domingo, sua derrota talvez adquira ainda maior amplitude.

Será por isso que os telegrammas de hontem já admittem a possibilidade de uma paz? Se Mussolini não quiz até agora comprehender que a Italia se encontra numa ratoeira, a politica anglophoba que o Quai d'Orsay terá de realizar levará o Duce a comprehender essa dolorosa realidade.

Dir-nos-ão que o sr. Pierre Laval não póde decentemente apunhalar seu grande amigo, com quem assumiu o compromisso solenne, em janeiro deste anno, de permittir a guerra contra a Abyssinia. Les affaires sont les affaires... O sr. Cachin entrou ante-hontem para o Senado. E o Foreing Office mandou espalhar que anda pensando sériamente em abandonar a Liga das Nações e em se approximar da Wilhelmstrasse.

Não tenhamos duvidas. A França apoiará a Inglaterra e deixará a Italia a ver navios, os navios que o almirante Fisher commanda de bordo do "Renown", que se encontra no Mediterraneo.

J. J.

Má DIGESTÃO?
Máo HUMOR?
Máo HALITO?
Máo DORMIR?
Causa:
MA'O FIGADO
REMEDIO facil, rapido e seguro:
PILULAS DE BARRY
Dos mesmos fabricantes: "PILOFERO"

A Guerra e os inglezes

OS MINISTROS PREPARAM-SE PARA AS INTERPELLAÇÕES DA CAMARA

Para manter a neutralidade

LONDRES, 21 (Havas). — O primeiro ministro sr. Stanley Baldwin recebeu hoje em Londres o ministro do Interior sir John Simon, que tambem exerce as funcções de leader da Camara dos Communs, e o almirante sir A. E. Chatfield, primeiro lord do mar.

A ATTITUDE DOS ESTUDANTES

LONDRES, 21 (Havas). — Os estudantes da Universidade de Oxford approvaram, por 323 contra 123 votos, a applicação de sanções, não somente economicas, como militares. á Italia e resolveram criar um conselho de paz destinado a trabalhar pela tranquillidade internacional.

Estiveram presentes á reunião os representantes de numerosas sociedades do paiz.

UM PRINCIPE EGYPCIO QUE VAE A ADDIS ABEBA

DJIBOUTI, 21 (Havas). — O principe Ismail Daoud Pachá, da familia real do Egypto, chegou a esta cidade, donde partirá em trem especial para Addis Abeba com importante material sanitario e acompanhado de nove medicos.

O principe tenciona installar na Ethiopia um hospital de 300 leitos.

A NEUTRALIDADE INGLEZA

NAIROBI (Colonia britannica de Kenya), 21 (Havas). — As autoridades britannicas adoptaram medidas de neutralidade prohibindo os navios italianos, fretados pelo governo de Roma, de escalarem durante mais de 24 horas em portos britannicos. Assim, o vapor "Sursum Corda" não poude concluir o carregamento em Mombassa, de onde devia trazer gasolina e viveres para Mogadiscio. O navio tinha supprimento de carvão bastante apenas para attingir Kismaya, o porto italiano mais proximo.

Assegura-se que a interdicção não se relaciona com a applicação das sanções.

Bala é dinheiro

ASSIM O PENSAM OS ABEXINS

DJIBOUTI, 21 (Havas) — Informações procedentes da frente do Tigré dizem que, em geral, as autoridades italianas deixam em poder dos indigenas que se submettem os cartuchos de que estes dispõem afim de que os utilizem como moeda.

A' ultima hora annuncia-se que comboios de munições estão alcançando a Ethiopia através do itinerario Berbera-Djidjiga-Harrar.

A frota ingleza no Mediterraneo

VAE SER DIMINUIDA

LONDRES, 21 — (H.) — Consta que, durante a reunião effectuada hoje á tarde do Conselho de Defesa Nacional, o primeiro lord do Almirantado expoz a razão pela qual, deante do compromisso tomado pela França de prestar soccorro á frota ingleza no Mediterraneo, em caso de um ataque italiano, nenhuma razão technica se oppunha a que os cruzadores "Hood" e "Renows" deixassem Gibraltar, para regressar á Inglaterra.

Nestas condições, os circulos politicos julgam muito possivel que o titular do "Foreign Office" sir Samuel Hoare annuncie amanhã essa decisão na Camara dos Communs.

PIANOS E RADIOS
novos, dos melhores fabricantes. A LONGO PRAZO. Este mez grandes descontos para vendas á vista.
A. MATHIAS, unico agente dos
Pianos BECHSTEIN
123, Avenida Rio Branco, 123

A Inglaterra Prepara a Guerra

A AGITAÇÃO NO EGYPTO AUGMENTOU

A actividade do partido anti-britannico

CAIRO, 21 (A. B.) — A Inglaterra está preparando a guerra. A impressão no Egypto é de que está imminente a abertura das hostilidades entre a Italia e a Grã-Bretanha. A agitação no Egypto inteiro augmenta de dia para dia. O partido anti-britannico dos Wafdistas, a quem se dirige, em primeiro logar, a propaganda italiana, é extremamente forte, de sorte que não é possivel tomar medidas contra elle. O effeito da campanha italiana já é visivel e teve sua expressão maxima nos discursos do chefe dos Wafdistas, Mustafa Pachá Nahas, declarando que o Egypto, actualmente, se encontra em situação identica á de 1919. Exige elle que o paiz, desta vez, se levante contra a Inglaterra, afim de assegurar os seus direitos. Jamais o Egypto deveria participar das sanções contra a Italia se, em compensação, não conseguisse a sua inteira independencia.

A colonia italiana neste paiz conta cerca de 50 000 membros e mostra nos ultimos dias grande inquietação. Os italianos estão hypothecando as suas propriedades afim de garantir-se contra maiores perdas se se virem forçados a abandonar o paiz; outros vendem os seus titulos de emprestimos officiaes do governo egypcio, facto esse que causou forte depressão no mercado monetario. A nervosidade publica demonstra que a colonia italiana conta com a possibilidade do paiz do Nilo, apesar da attitude hostil dos wafdistas contra a Inglaterra, possa entrar na guerra contra a Italia.

A agitação no Egypto é aggravada pelos acontecimentos na Lybia italiana, onde as tropas indigenas foram retiradas da fronteira com o Egypto e substituidas por nativos da Somalia.

Avaliam-se as forças italianas na fronteira da Lybia em cerca de 80.000 homens. As tropas brancas são avaliadas em duas divisões motorizadas.

Duas caravanas italianas destruidas

Uma proeza dos guerreiros irregulares

DESSIE, 20 (Havas) — A Agencia Reuter informa que, segundo noticias da frente norte, os guerreiros irregulares "danakiels" teriam capturado duas caravanas que transportavam viveres, depois de terem morto e ferido mais de duzentos soldados italianos.

Da mesma fonte chega tambem a informação de que as tropas italianas estão avançando a sudoéste do monte Moussa Ali onde estariam em sérias difficuldades devido á falta de agua e ao clima.

Os mais particularmente attingidos seriam os trabalhadores armados que estariam affectados por terrivel doença nos olhos.

O canal de Suez a Serviço da Italia

CAIRO, 21 (A. B.) — No fim da ultima semana proseguiu ininterruptamente o transporte de tropas e munições italianas no canal de Suez. Hontem chegaram a Port Said tres navios italianos conduzindo tropas e um com carregamento de armas, inclusive metralhadoras anti-aereas, sendo recebidos com ovação por parte da colonia italiana. Chegou hontem tambem o navio-hospital "California", procedente da Erythréa e com grande numero de feridos vindos do theatro da guerra.

Projecto de regulamento da Escola Naval

NOMEADA UMA COMMISSÃO PARA ESTUDAL-O

O titular da pasta da Marinha, resolveu nomear uma commissão para estudar e apresentar um projecto de regulamento para a Escola Naval.

Essa commissão será constituida pelo vice-almirante Tancredo Gomensoro, director do Ensino Naval; contra-almirante Castro e Silva, director da Escola Naval; capitão C. C. Gill, da Missão Naval Norte Americana; capitão de fragata Raul Romeu Braga, lente cathedratico da Escola Naval e dos capitães tenentes Americo Mascarenhas da Silveira e Yomar Neves Marques.

Fornecimento de rações preparadas ao Arsenal de Marinha

O TRIBUNAL DE CONTAS RECUSOU O REGISTO DE PAGAMENTO A' UMA FIRMA FORNECEDORA

Tendo a delegação do Tribunal de Contas junto ao Ministerio da Marinha, recusado o registo do processo relativo ao pagamento de cincoenta e um conto, trezentos e sessenta e seis mil e seiscentos réis á firma M. Soares de Amorim & Cia., de fornecimentos de rações preparadas ao Arsenal de Marinha desta capital, o ministro da Marinha recorreu para o presidente do Tribunal de Contas, da decisão da referida delegação. Esclarece o almirante Protogenes Guimarães não lhe parecer justificavel o acto da delegação por se tratar de uma mesma subconsignação pertencente a uma verba, sem que nenhum estorno houvesse sido operado.

Aggredido a punhal na rua Carmo Netto

Foi hontem soccorrido pela Assistencia o operario Sebastião de Oliveira, preto, de 34 annos, casado e morador á estrada Rio-São Paulo n. 818, fundos, que apresentava ferimento inciso no punho esquerdo produzido por faca.

Ao ser medicada, a victima declarou que fôra aggredido por um desconhecido quando se retirava da casa 171 daquella via publica.

Soccorrido, retirou-se.

O embaixador francez recebido pelo ministro do Trabalho

O sr. Louis Hermite, embaixador da França em nosso paiz, esteve hontem no Ministerio do Trabalho, sendo recebido pelo ministro Agamemnon Magalhães.

TINTA BRASILIA
TYPO OFFICIAL

TINTA BRASILIA
A MELHOR

O POVO RECLAMA

EM BOMSUCCESSO HA UMA RUA SEM HYGIENE!

Os moradores da rua Bomsuccesso, do ponto que vae do largo do mesmo nome á parte alta, estão alarmados, com justa razão, da falta de hygiene que se nota naquelle logradouro publico.

A rua está immunda. Os esgotos estão entupidos com agua pôdre, e ha ali uma verdadeira offensiva de mosquitos contra a tranquillidade dos moradores.

Nem a Prefeitura nem a Saude Publica passam por ali. Se passassem já teriam tomado uma providencia

E é pára que haja uma providencia que realize a limpesa da rua Bomsuccesso que os seus moradores appellaram para o DIARIO CARIOCA.

Vamos a vêr se temos a felicidade de obter a attenção das autoridades competentes para aquelle logradouro publico.

QUE SEJA CALÇADA A RUA BARREIROS, NA ESTAÇÃO DE RAMOS

Os moradores da rua Barreiros, na estação de Ramos, reclamam contra a falta de calçamento daquella via publica. Nada mais justo e equitativo o que pretendem os habitantes daquelle trecho do populoso suburbio. Com effeito, a rua em apreço torna-se intransitavel por occasião das chuvas, transformando-se num enorme lamaçal.

E' preciso, pois, que o governador da cidade procure conhecer a situação em que, realmente se acha a referida rua e determine providencias no sentido de sanar semelhante irregularidade, satisfazendo, assim, não só a execução do seu programma governamental, como tambem os anseios dos que reclamam por uma providencia de inteira justiça.

A viagem do presidente Getulio ao Prata

UM PEDIDO DE INFORMAÇÕES DA CAMARA DOS DEPUTADOS

Attendendo a um pedido de informações formulado pela Camara dos Deputados, referente a ajuda de custos abonada ao pessoal de Marinha, na recente viagem do presidente da Republica ao Prata, o ministro da Marinha declarou que ao pessoal da Armada embarcado nos navios componentes da divisão que acompanhou o chefe da Nação foi abonado, a titulo de ajuda de custos, a quantia correspondente a 2/5 de um mez de vencimentos, na relação de 1 para 5.

A cada um dos aspirantes e cadetes foi abonada a quantia de oitocentos mil réis. Esclarecendo, terminou o ministro dizendo que esses abonos foram concedidos de accordo com o decreto 24.413, de 19 de julho de 1934.

O novo sub-chefe do "Calheiros da Graça"

O ministro da Marinha, por acto de hontem, resolveu dispensar o capitão tenente do quadro de machinas Celino Barbosa Cabral, das funcções de sub-chefe do navio-hydrographico "Calheiros da Graça", nomeando para desempenhar o referido cargo o official de egual patente do quadro "F. S.", Aniceto dos Santos, e para o logar de chefe do mesmo navio o official que vinha exercendo as funcções de sub-chefe.

DUARTINA
para o estomago e calmante

NA CENTRAL DO BRASIL

A administração da Central do Brasil expediu circular avisando que as instrucções para o concurso de praticante de mestre de linha telegraphica, de 2ª classe, expedidas pela inspectoria dos Telegraphos e Illuminação, da Estrada, foram publicadas no "Diario Official" de 30 de setembro ultimo.

— A Directoria da Central do Brasil foi scientificada de que, devido ás chuvas, ficou interrompido, até segunda ordem, o trafego entre Santa Maria e Pedreira, na viação ferrea do Rio Grande do Sul, só havendo transportes para passageiros com baldeação no referido trecho.

— Correram domingo dois trens especiaes com destino á localidade de Rezende, no Estado do Rio. O primeiro trem conduziu officiaes do Exercito, que ali vão estudar as manobras annuaes e o segundo transportou o sr. ministro da Guerra com seu Estado Maior. O trem dos officiaes partiu de manhã, e o do ministro da Guerra ás 22 horas.

— O coronel Mendonça Lima, director da Central do Brasil, determinou que até ulterior deliberação, todo e qualquer pagamento destinado á Associação Beneficente dos Praticantes da Estrada de Ferro Central do Brasil fiquem suspensos, em vista da luta existente entre as directorias que disputam os cargos de mando.

— O coronel Mendonça Lima, director da Central do Brasil determinou que os pagamentos deste mez sejam feitos a partir do dia 30 do corrente, devendo, assim, ser iniciado o mesmo.

— O director da Central do Brasil designou os engenheiros Paulo Martins Costa, Rubens Vaz Telles e Heleno dos Santos Jordão, para representarem a Estrada no Congresso Ferroviario de Campinas, commemorativo á 1ª Lei, de Estradas de Ferro, expedida no Brasil.

— Foi expedida circular autorizando a concessão de passes gratis aos congressistas de Technica e Legislação Ferroviaria, que se reunem em Campinas, determinando a Central do Brasil que os leitos sejam feitos de pagamento integral, se forem desejados pelos interessados. Para esse fim foi remettida a lista dos congressistas á chefia do Trafego da Central do Brasil.

AS CONCENTRAÇÕES ETHIOPES
Para a Offensiva Libertadora

Vae Começar a Offensiva Ethiope

O NEGUS VAE SEGUIR PARA A FRENTE DE BATALHA

ACENTUAM-SE OS MOVIMENTOS DO EXERCITO

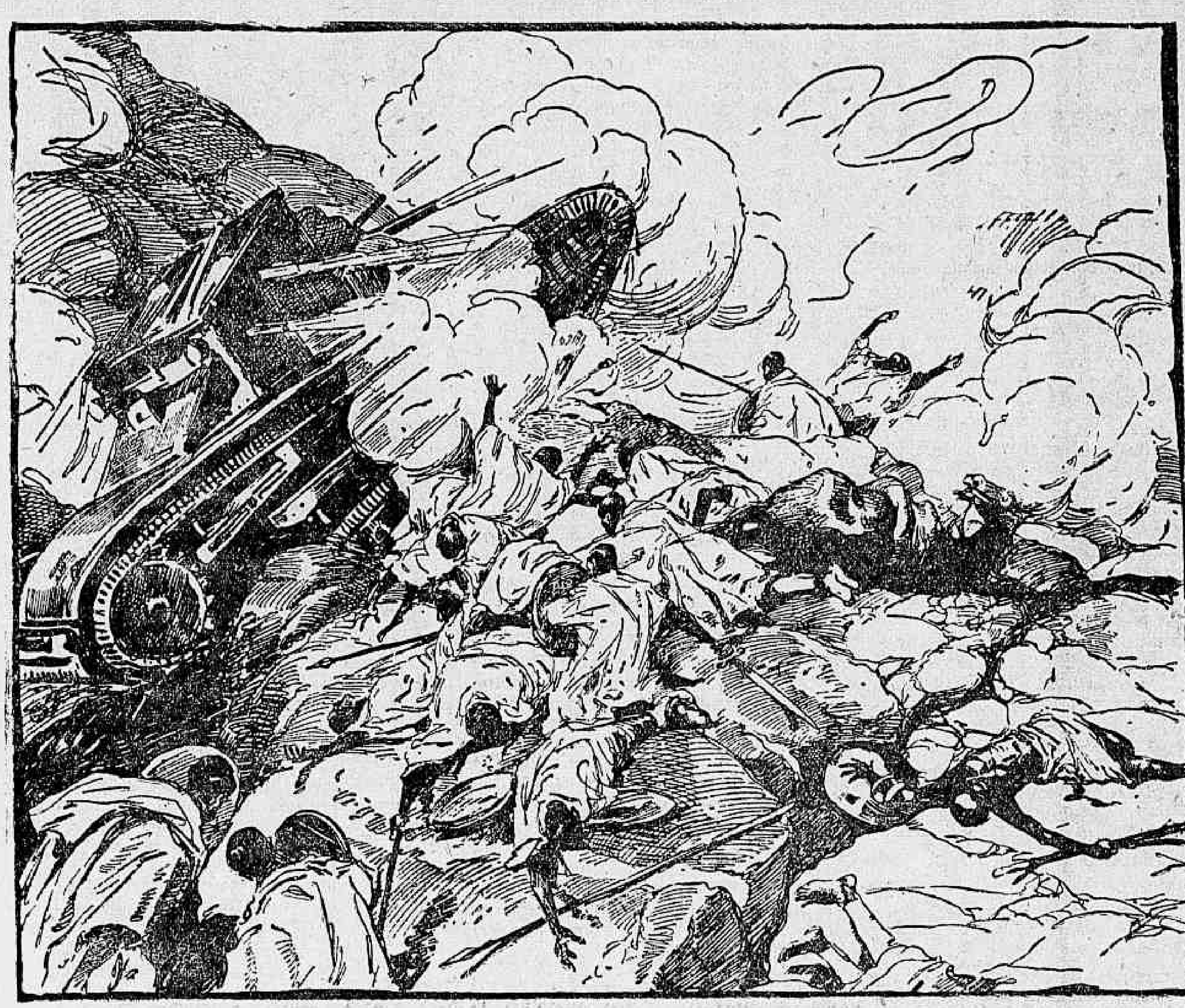

As tropas abexins atacam os "tanks" italianos, procurando detel-os a tiros de flexas e a lançadas

ADDIS ABEBA, 21 (Havas) — As communicações telephonicas com a frente norte, que foram interrompidas quando da deserção do "dedjaz" Guxa, foram restabelecidas.

O ras Seyoum annunciou ao imperador que os italianos mudaram de tactica tendo retirado as guardas avançadas que haviam lançado na direcção de Makalé, parecendo que tratam de consolidar as suas posições um pouco ao sul da linha Adigrat Adua-Axum.

Segundo um communicado do governo ethiope, uma grande parte das tropas do dedjaz" Guxa não seguiram a seu chefe para o campo italiano e estão agora se apresentando ao ras Seyoum, que se acha aquem de Makallé, e perante o qual reaffirmaram a sua fidelidade ao Negus.

Por outro lado, soube-se que o "dedjaz" Match Kassa Sebhat tomou o commando das tropas ethiopes na região de Agame, o que indica que a maioria das tribus dessa região se mantém fiéis ao Negus.

Chegaram hontem á tarde dois medicos irlandezes que vêm prestar serviços na Cruz Vermelha ethiope.

Pelo mesmo trem chegou o ex-ministro da Guerra Uariberru, que vivia desterrado na provincia de Adoussa. Recebeu agora o perdão do Negus e será provavelmente feito commandante de um importante exercito.

A Guarda Imperial partiu hoje de manhã para a frente. Interpreta-se esta partida como signal de que o imperador partirá brevemente para Dessié, onde se estão concentrando forças importantes. A Guarda Imperial tem um effectivo de 12.000 homens perfeitamente equipados possuindo metralhadoras, canhões anti-aereos, telegrapho sem fio de campanha e provisões sanitarias e de viveres e soccorros. Milhares de mulheres e creanças das familias dos soldados da guarda acompanharam as tropas na sua primeira etapa, até ao cimo do Monte Etoto, onde se effectuou a separação com scenas de desespero das mulheres e creanças, que davam gritos lancinantes, segundo o costume indigena.

No palacio imperial fazem-se á pressa os ultimos preparativos para a partida do Negus. Já seguiram para Dessié duzentos muares levando as bagagens imperiaes, as quaes foram precedidas de caminhões com importantes carregamentos.

A noticia da partida do imperador suscita o maior enthusiasmo entre as tropas, porque para os abyssinios a guerra só começa quando Negus estiver á testa dos exercitos.

A MARCHA DAS TROPAS DO RAS KASSA

GONDAR, 21 (Havas) — As forças do ras Kassa dirigem-se para o norte e nordeste marchando de noite e dissimulando-se durante o dia, afim de escapar aos aviões italianos. Estes voam a menos de cem metros do chão e metralham as regiões em que suppõem que se occultam as tropas abyssinias.

A Inglaterra e a Situação Internacional

AS CONVERSAÇÕES ENTRE OS GABINETES DE LONDRES E DE ROMA

A actividade da Bolsa ingleza foi estimulada

LONDRES, 21 (Havas) — A impressão de desafogo resultante das conversações diplomaticas entre os gabinetes de Londres e de Roma estimulou a actividade da Bolsa, melhorando as cotações dos fundos inglezes e de alguns valores industriaes.

Todavia, apesar da satisfação experimentada quanto á melhoria das relações italo-inglezas, as transações são ainda muito restrictas.

Parece, com effeito, que a clientela da Bolsa aguarda indicações mais positivas sobre a "entente" entre a Italia e a Grã-Bretanha antes de tomar novos compromissos.

LONDRES, 21 (Havas) — O primeiro ministro sr. Stanley Baldwin, recebeu esta manhã o primeiro Lord do Almirantado, sir Bolton Eyres-Monsell, devendo em seguida conferenciar com alguns dos seus collegas de gabinete afim de se preparar para os debates que eventualmente se venham a travar nas proximas sessões parlamentares a respeito da politica seguida pelo governo deante do conflicto italo-ethiope.

LONDRES, 21 (Havas) — Nos circulos officiaes britannicos reconhece-se que, na sua entrevista com o Duce, o embaixador da Grã Bretanha em Roma, sir Eric Drummond, foi informado das suggestões feitas pela Italia.

Nada, porém, se indica quanto á substancia das propostas italianas e só se dá a entender que ellas exigirão demorado estudo antes que seja possivel determinar se poderão satisfazer a Sociedade das Nações e o governo da Ethiopia.

Os recursos financeiros da Italia

AS CONTAS DO THESOURO ITALIANO

ROMA, 21 (Havas) — As contas do Thesouro registaram a 30 de setembro ultimo 950 milhões de liras por conta dos fundos liquidos em caixa.

Os compromissos excepcionaes para as colonias da Africa Oriental elevaram-se em setembro a 633 milhões e no terceiro trimestre a ... 1.345.000.000 de liras.

Durante o mez de setembro as entradas foram de 1.616.000.000 e as despesas de .... 1.747.000.000. O deficit, que em setembro de 1934 era de 231 milhões, desceu, pois, a 131 milhões.

O valor das notas em circulação eleva-se a ... 15.273.000.000.

Em perigo o tumulo da rainha Mafalda

UM INCENDIO NO CONVENTO DE AROUCA

LISBOA, 21 (Havas) — Violento incendio ameaça destruir o historico convento de Arouca, construido no 17º seculo e que contém preciosas obras de arte.

Na nave principal da egreja do convento está o tumulo todo de crystal e prata da rainha Mafalda.

AS SANCÇÕES

A ATTITUDE DA AUSTRIA

VIENNA, 21 (Havas). — O ministro dos Negocios Estrangeiros fez declarações sobre a situação internacional accentuado que, para a paz na Europa, o livre desenvolvimento economico da Austria era mais importante do que qualquer conflicto colonial.

O barão Berger Waldenegg accrescentou que a obra da Sociedade das Nações em prol da Austria resultaria inutil se as sancções decididas por Genebra viessem arruinar o commercio deste paiz.

A ADHESAO DA RUMANIA

BUCAREST, 21 (Havas). — O orgão official publica varios decretos relativos á applicação das sancções contra a Italia approvadas em Genebra.

Os referidos decretos são a exacta reproducção da resolução da Sociedade das Nações concernente ao embargo de armas e á prohibição de conceder creditos.

Gipsum brasiliense
para dentição nas crianças

Um Alfaiate Voronoff

Faz do terno velho, novo, virando pelo avesso, tambem concerta e reforma roupa faz terno de casemira, feitio 80$ e de brim 40$. Rua Lêdo, 66, antiga São Jorge.

A Abyssinia Empolgada Pela Guerra

A CONCENTRAÇÃO EM DESSIÉ E OS PREPARATIVOS PRELIMINARES

Povoações bombardeadas pela aviação italiana

ADDIS ABEBA, 21 — (Havas) — A vanguarda da Guarda Imperial acaba de partir com destino a Dessié.

As tropas, bem armadas e equipadas, foram divididas em varios destacamentos, cada um dos quaes seguirá por uma estrada differente.

As forças de primeira linha são seguidas de perto de metralhadoras, fuzis-metralhadoras, conhões anti-aereos e postos de radio que permittirão assegurar as communicações. Cerca de 10.000 operarios estão trabalhando na estrada de Addis Abeba a Dessié, numa extensão de 150 milhas, de modo a tornal-a mais adequada á passagem das tropas e dos transportes militares.

Espera-se, aliás, que os aviões italianos, alguns dos quaes ja vôaram até 80 milhas da capital, tentem evitar por meio de intenso bombardeio o avanço do novo exercito sobre Dessié.

BOMBARDEIO AEREO ITALIANO

ADDIS ABEBA, 21 — (Havas) — Noticia-se que dez aviões italianos incendiaram Dagherrei, proxima de Gallafo, importante posição ethiope, sobre o Chebeli. Os soldados indigenas tinham feito fogo contra os apparelhos, que bombardearam, ainda, Burdodi, entre Mustchil e Dagherrei.

OS ITALIANOS CERCADOS PELOS DANAKILS

ADDIS ABEBA, 21 — (Havas) — Segundo informações recebidas pelo correspondente da Agencia Reuter seria de 500 a 700 o numero de italianos que, a crêr em certas noticias, teriam sido cercados em Danakils, na frente do centro.

UMA DECLARAÇÃO DO GOVERNO ETHIOPE

ADDIS ABEBA, 21 — (Havas) — o governo ethiope fez uma declaração em que accentua o seu ponto de vista de que a applicação de sancções economicas em relação á Italia não impedirá que esta prosiga nas hostilidades.

UM PONTO DE CONCENTRAÇÃO MILITAR

ADDIS ABEBA, 21 — (Havas) — O ministro da Guerra mandou preparar a vinte kilometros ao norte da capital, um campo onde se esta concentrando o pessoal que deve ser enviado brevemente para as linhas da frente.

Consta que a imperatriz parte amanhã para Dissié onde se encontra já, o seu filho mais velho.

ESPIÕES ITALIANOS PRESOS

ADDIS ABEBA, 21 — (Havas) — Os espiões italianos, presos recentemente em differentes pontos do paiz, serão transportados para esta capital. Um desses presos estava acompanhado de outro espião que foi devorado por um crocodillo quando atravessava o rio Jura. Esses individuos pretendiam auxiliar os desertores ethiopes e alcançar o territorio da Somalia Italiana.

CAMPOS DE CONCENTRAÇÃO

ADDIS ABEBA, 21 — (Havas) — Chegaram a esta capital, desarmados, numerosos soldados das tropas do general Abasba vindos da região de Gofa. Depois de receberem armamentos serão de novo enviados para as linhas de frente.

O vae-vem incessante de tropas está criando uma verdadeira atmosphera guerreira, sobretudo nos arredores da capital, onde estão installados os campos de concentração. A capital, propriamente dita, está tranquilla, mas o enthusiasmo popular augmenta a cada momento.

As ruas da cidade, os arredores e as proximidades do palacio imperial são percorridos por grande numero de soldados que distribuem armas.

FASANELLO nada mais

VENDEU SABBADO e já PAGOU

13966 com 200

CLASSICO CONTOS

Ao sr. Agapito Roslindo, C. de Bomfim, 516 (casa 10)

4ª-FEIRA VENDEU PAGOU 30171 com 200 CONTOS
2 SORTES SEGUIDAS 2

AVENIDA, 110 AVENIDA, 147

A SOCIEDADE DAS NAÇÕES E AS POSSIBILIDADES DE CONCILIAÇÃO

Está suspensa a actividade do Comité dos Cinco

GENEBRA, 21 — (H.) — Nos circulos bem informados assegura-se que, contrariamente aos rumores propalados, nenhuma das delegações dos governos representados em Genebra cogita no momento de novamente confiar ao Comité dos Cinco a solução do conflicto italo-ethiope.

A actividade do Comité dos Cinco está actualmente suspensa por decisão do proprio Conselho da Sociedade das Nações, que, embora tendo resolvido a 7 do corrente applicar o artigo 16, procurou as possibilidades eventuaes de conciliação offerecidas pelos esforços do sr. Laval nas conversações de Londres e Roma.

O Comité dos Cinco esperará os acontecimentos até a entrada em scena do projecto de solução, para o qual convirá obter em seguida o beneplacito de Addis Abeba.

A GUERRA PROHIBIDA

UM COMMUNICADO DA LEGAÇÃO DA ETHIOPIA

LONDRES, 21 — (H.) — A legação da Ethiopia nesta capital desmente o communicado de Roma segundo o qual os italianos não empregaram gazes nem balas "dum-dum".

A referida legação publicou a esse respeito um communicado em que declara que um dos membros da missão medica estrangeira que está na Ethiopia constatou o emprego destes "methodos de guerra ultra-civilizados e accrescenta que se estes methodos continuarem a ser empregados será impossivel impedir que alguns dos mais ferozes guerreiros abyssinios usem de represalias contra os soldados italianos que cairem nas suas mãos.

Uma reunião dos "camisas-pretas" inglezes

SIR OSWALD MOSLEY ATACOU O ACTUAL GABINETE

LONDRES, 21 (Havas) — Os "camisas pretas" inglezes realizaram, hontem, á noite, animado comicio em Blackburn (Lancastre).

O chefe do partido sir Oswald Mosley só poude discursar depois de afastados pelos seus proprios correligionarios elementos hostis que tentavam perturbar a reunião.

Em seguida o leader fascista falou perante uma multidão calculada em 3.000 pessoas, atacando fortemente a politica do actual gabinete britannico.

O orador accentuou que "em onze annos o governo deixára violar seis vezes o pacto da Sociedade das Nações" e que "o gabinete britannico só agia quando se tratava de paiz fascista".

UMA OFFENSIVA PELA PAZ

O QUE DIZEM DA FRENTE DO TIGRE'

ROMA, 21 — (H.) — Certas informações procedentes da frente do Tigré deixam suppor que foram dados passos para entabolar com os ethiopes negociações tendentes á solução da pendencia entre a Italia e a Abyssinia.

DIARIO CARIOCA

EXPEDIENTE

Propriedade da S. A. DIARIO CARIOCA

DIRECTORES:
Horacio de Carvalho Junior
J. B. Martins Guimarães

CHEFE DA REDACÇÃO:
Danton Jobim

Endereço telegraphico: DIARIO CARIOCA — Telephones: Direcção, 22-3035 — Administração, 22-3023 — Redacção, 22-1559 e 22-2922 — Officinas, 22-0824 — Assignaturas, 22-3023 — Gravura, 22-1785

PUBLICIDADE — 22-3018

ASSIGNATURAS:

Para o Brasil:		Para o exterior:	
Anno	50$000	Anno	80$000
Semestre. . .	30$000	Semestre. . .	45$000

Venda avulsa: Capital, $200; interior, $300; Aos domingos, $200 — Interior, $300

São cobradores autorizados os srs. Lourenço Amaral e J. T. de Carvalho.

CORRESPONDENCIA

Toda a correspondencia com valor ou sobre assumptos que entendam com assignaturas e outros de interesse da administração deve ser dirigida ao gerente do DIARIO CARIOCA.

O TEMPO

Districto Federal e Nictheroy — Tempo: instavel com chuvas e trovoadas. Temperatura: estavel. Ventos: variaveis, com rajadas, bastante frescas.

Estado do Rio de Janeiro — Tempo: instavel com chuvas e trovoadas. Temperatura: estavel.

Estados do Sul — Tempo: perturbado com chuvas e trovoadas esparsas. Temperatura: estavel. Ventos: variaveis, com rajadas, bastante frescas.

Trajecto Rodoviario Rio - São Paulo — Tempo: instavel com chuvas e trovoadas. Temperatura: elevada. Ventos: variaveis, com rajadas de muito frescas a fortes.

TOPICOS

A FALTA DE BRAÇOS

Registamos, ante-hontem, a grita que se vem verificando em S. Paulo contra a falta de braços na agricultura daquelle Estado. Agora registamos o exodo que se tem observado, nestes ultimos dias, de trabalhadores mineiros para as lavouras da terra dos cafézaes immensos, arrastados por offertas seductoras de melhor salario.

Esse facto vem collocar, pouco a pouco, o grande Estado mediterraneo a braços com uma crise tremenda, egual á que São Paulo vinha soffrendo.

O problema do exodo dos trabalhadores mineiros foi brilhantemente discutido no seio da Assembléa Estadual, em Bello Horizonte. Entretanto, dos debates travados resultou apenas isso: a impossibilidade do governo de impedir que os filhos de Minas abandonem a gleba natal, buscando sorte melhor em terras de outro Estado.

Um jornal mineiro, commentando o caso, diz: "O Estado, a unica coisa que pode fazer é intervir com medidas que visem garantir o homem da lavoura de Minas. Não pode prohibir a sua saida do Estado nem pode applicar o recurso policial contra os aliciadores de trabalhadores. Estes vêm ao Estado buscar braços, offerecendo aos mesmos vantagens que Minas não pode nem está em condições de fornecer."

Os grandes remedios para o mal, que o deputado Aloisio Guimarães lembrou da tribuna da Assembléa Legislativa, são a moratoria aos contribuintes, o perdão das multas, a permissão para que os pagamentos dos impostos se possa fazer em prestações, a construcção de estradas, a reducção de fretes. Foi isso que fez S. Paulo. Foi isso que fez Pernambuco.

Mas em Minas não se cogitou ainda dessas medidas. "E' por isso, adeanta o mesmo jornal, por esse e por outros motivos que o trabalhador mineiro se retira do Estado que para elle tem todos os caracteristicos de uma madrasta impiedosa e cruel."

Seja como fôr, a verdade é que a falta de braços está alarmando as lavouras do sul do paiz. E esse problema, tão seriamente vinculado ao desenvolvimento economico do Brasil, está a merecer uma attenção cuidadosa e urgente da parte dos homens que respondem pela direcção dos nossos destinos.

ASSISTENCIA AO TRABALHADOR RURAL

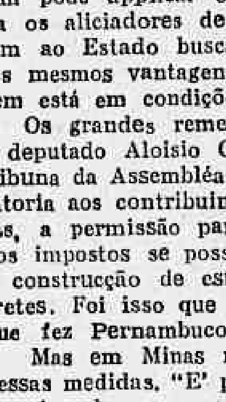

O secretario da Agricultura de Pernambuco está realizando, naquelle Estado, uma obra de notavel alcance social: o amparo aos trabalhadores agricolas e ruraes, inscrevendo no seu "programma de fomento e defesa de economia pernambucana". Para poder realizar aquella parte do seu objectivo reformador, o sr. Paulo Carneiro — assim se chama o secretario da Agricultura — appellou para todas as altas autoridades ecclesiasticas da Egreja Catholica, pois a obra leiga do governo, no ambito de suas attribuições temporaes, não prescinde de modo algum da assistencia espiritual das religiões que se imponham livremente pelo prestigio da sua fé e do seu sacerdocio."

O governo pernambucano pretende arrancar o trabalhador rural e agricola do Estado da "semi-escravidão em que elle vive", vegetando como um pária, explorado, sacrificado e barbarizado. Fazem parte desse programma medidas de assistencia como sejam a installação de centros de saude, installações de escolas diurnas e nocturnas, organização de cooperativas de consumo, gradual adaptação dos salarios ao padrão de vida compativel com as exigencias organicas e sociaes de nossa civilização.

No seu appello aos vigarios do interior, o sr. Paulo Carneiro diz que "prégados do pulpito, aos ricos e poderosos, resoarão esses deveres como mandamentos da Egreja attenta aos destinos daquelles por quem foi sempre sua missão desvelada cuidar."

O sr. Paulo Carneiro foi, de certo, de uma notavel argucia. A sua obra representa uma verdadeira revolução nos costumes seculares dos sertões. Nunca se cogitou ali — salvo uma ou outra excepção — de dar ao trabalhador rural ou agricola o minimo direito, a minima recompensa ao seu labor diario, ao seu esforço continuado, aos seus sacrificios incontestaveis. Não faltará, por isso, quem o venha taxar de communista. E o seu appello ao clero catholico representa, antes de tudo, um gesto de defesa que poderá, sem duvida, servir de optimo elemento de ligação entre operarios e patrões e entre estes e o poder publico.

O governo pernambucano está dando ao resto do Brasil um grande exemplo que não deve passar sem um registo especial, com os applausos sem restricções que elle merece.

FIQUEM TRANQUILLOS!

O povo maranhense está vivendo horas angustiosas, criadas pela situação a que chegou a politica local. Existem na terra gloriosa de Gonçalves Dias, dois governadores. Um descompõe o outro, a minoria insulta a maioria e vice-versa. Isto, porém, não tem grande importancia, á vista do telegramma alarmante que um jornal de S. Luiz publicou na sua edição do dia 18. O telegramma é este: "Belem, 17 — "O Imparcial" estampou em "placard", que o sr. Magalhães Barata será nomeado interventor do Maranhão."

E' facil calcular o alarma que essa noticia causou na capital maranhense. Foi, de certo, peor do que uma bomba de dynamite. O Pará fica muito perto do Maranhão. E o povo desse ultimo Estado conhece muito bem a historia fantastica do bravo major Barata, á frente da interventoria da sua terra natal. Por isso, conforme se verifica de um jornal de S. Luiz, que temos ás mãos, o telegramma alludido provocou protestos veementes nas ruas da cidade. Era o povo que se revoltava contra a idéa desastrada...

Entretanto, tudo isso não passou de uma simples pilheria do correspondente daquelle jornal. O governo federal, com a noção das suas responsabilidades, jamais pensaria em investir o major Barata de tão delicadas funcções, ella que deu logar a uma intervenção no Pará para que a ordem fosse mantida e respeitada a soberania da Assembléa Constituinte.

Fiquem tranquillos os maranhenses! O major Barata não irá...

OS QUE ESTIVERAM HONTEM NO PALACIO DO CATTETE

No Palacio do Cattete, conferenciaram e despacharam hontem com o sr. Getulio Vargas, os srs. Vicente Ráo, ministro da Justiça e Gustavo Capanema, ministro da Educação.

— O sr. presidente da Republica recebeu hontem no Palacio do Cattete, em audiencia, o sr. Luiz Guimarães Filho, embaixador do Brasil junto á Santa Sé.

— Estiveram hontem, com o sr. presidente da Republica no Palacio do Cattete, o dr. Medeiros Netto, presidente do Senado Federal; o senador Waldomiro de Magalhães e o deputado João Carlos Machado.

— Em audiencias previamente marcadas foram hontem recebidos pelo sr. presidente da Republica, no Palacio do Cattete, uma commissão da directoria da Sociedade Brasileira de Bellas Artes; uma commissão do Syndicato de Productores de Combustiveis Nacionaes, representado pelo dr. Luiz Betim Paes Leme e outros; e o dr. Fred. Lawer Sopper, chefe da Fundação Rockefeller.

A Semanal da Sociedade Nacional de Agricultura

Na semanal da Sociedade Nacional de Agricultura o deputado Edgard Teixeira Leite referiu-se ao Instituto da Castanha e da Borracha, em vias de execução. De ha muitos annos se discute o problema desses dois productos. Em boa hora o ministro do Trabalho, sr. Agamemnon Magalhães, avisadamente, mandou ao norte uma commissão de economistas e de technicos, que organizaram um notavel relatorio, que serviu de base ao plano da criação do Instituto em apreço. Levado ao presidente da Republica, foi por este enviado ao Senado e é de esperar que, dentro em breve, a castanha e a borracha possam contar com um orgão de amparo e de desenvolvimento de que tanto necessitam. O sr. Teixeira Leite approveita o ensejo para offerecer á Sociedade alguns exemplares desse relatorio, que reputa de muito interesse para as classes agricolas. Propõe que a Sociedade se congratule com o presidente da Republica e com os ministros da Agricultura e do Trabalho. E' preciso — diz — que saibamos distinguir os homens, e essa moção tem justamente essa finalidade.

Pede ainda o sr. Teixeira Leite a attenção da Sociedade para o trabalho apresentado á Camara pelo deputado Roberto Simonsen, criando o Instituto Nacional de Exportação, que, em linhas geraes, expõe. Temos — accrescenta — no Brasil recursos sufficientes para satisfazer aos nossos pagamentos no exterior, através a nossa producção de carnes, frutas, etc. Falta-nos, entretanto, as cambiaes indispensaveis e ahi reside a difficuldade da nossa vida economica. Exemplificando, cita o facto de que o Brasil deve á França cerca de 60.000.000 de francos "congelados". A commissão brasileira, de que faz parte, e que tratou do assumpto junto á Missão Franceza, que nos visitou ha pouco, declarou aos membros dessa missão que se a França comprasse ao Brasil mercadorias em maior quantidade, ficariamos munidos dos recursos necessarios ao pagamento daquella somma. A idéa foi aceita e ficou assentado que os importadores francezes estabelecessem maiores "contingentes", de fumo, frutas, carnes, etc. de procedencia brasileira. O Brasil dispõe, para aquelle mercado, de quótas relativamente pequenas mas, com o interesse de receber os "congelados" é de prevêr que essas quótas sejam augmentadas. Sabe-se de antemão, que a França já está em vias de effectuar compras de 30 milhões de francos. Ora, é justamente para organizar o commercio internacional dentro desse programma, que se prevê a formação daquelle instituto. Ao Instituto Nacional de Exportação seriam entregues as importancias destinadas ás dividas externas, em moeda brasileira. O Instituto se entenderia com os credores estrangeiros. Comprando-nos mais o credor nos daria tambem meios para lhes pagarmos. Tal idéa, aliás, já está em pratica na Allemanha, com o melhor resultado. A situação do Brasil — diz o presidente — é gravissima. O nosso saldo commercial não é de mais de oito milhões de libras, com o que temos de satisfazer os nossos compromissos, sem contar as necessidades do commercio importador que se vale tambem desse saldo. Precisamos arranjar cambiaes e só exportando mais é que as conseguiremos. A funcção do Instituto seria pois, essa: estimular por meios habeis, a exportação. O presidente extende-se ainda em varias considerações. Explicando, pormenorizadamente, a cada um dos presentes interessados, este ou aquelle ponto da lei em elaboração.

Outros assumptos ainda foram tratados na reunião, inclusive os referentes á "Semana da Laranja".

A Situação Politica

O Tribunal Regional do Rio Grande do Norte concedeu unanimemente a ordem de habeas-corpus requerida pelos constituintes da opposição refugiados na Parahyba — Chegou a Berlim o governador Lima Cavalcanti

O presidente Getulio Vargas deu, hontem, audiencia aos deputados e senadores que compareceram ao palacio do Cattete.

PARTE HOJE PARA O RIO GRANDE DO NORTE, O SR. RAPHAEL FERNANDES

Parte hoje para o Rio Grande do Norte, a bordo do "Avila Star", o sr. Raphael Fernandes, candidato do Partido Popular ao governo constitucional do Estado.

Ao DIARIO CARIOCA, o sr. Raphael Fernandes enviou o seguinte telegramma:

"Seguirei amanhã para o Rio Grande do Norte, onde, na qualidade de candidato a governador, aguardarei o pronunciamento da Assembléa Constituinte. Apresento a essa illustrada redacção minhas saudações de despedidas. — **Raphael Fernandes**".

EMBARCARA' COM URGENCIA PARA NATAL, O NOVO COMMANDANTE DO 21º B. C.

O ministro da Guerra, por despacho de hontem, designou o coronel José Octaviano Pinto Soares para commandar o 21º Batalhão de Caçadores, aquartelado em Natal. O novo commandante daquella unidade do Exercito recebeu ordens de embarcar com urgencia para a capital do Rio Grande do Norte.

CONFERENCIARAM COM O MINISTRO AGAMEMNON MAGALHÃES

Estiveram, hontem, no gabinete do ministro do Trabalho, os srs. senador Thomaz Lobo, deputados Amaral Peixoto, França Filho, Adalberto Camargo, Moacyr Barbosa, Damas Ortiz e o padre Olympio de Mello, presidente da Camara Municipal.

Tambem esteve no gabinete do ministro, o sr. Carlos Lindemberg, secretario do Interior do Espirito Santo.

CHEGOU A BERLIM, O SR. LIMA CAVALCANTI

BERLIM, 21 (Havas) — O sr. Carlos de Lima Cavalcanti, governador de Pernambuco, chegou á Allemanha, a bordo do "Graf Zeppelin". O governador de Pernambuco vem a este paiz em visita de caracter particular. O sr. Lima Cavalcanti é irmão do addido commercial á legação do Brasil em Berlim, o sr. Caio de Lima Cavalcanti.

CONCEDIDO "HABEAS-CORPUS" AOS CONSTITUINTES DA OPPOSIÇÃO POTYGUAR

NATAL, 21 (D. C.) — O Tribunal Regional concedeu unanimemente a ordem de "habeas-corpus" requerida pelos constituintes da opposição, actualmente asylados na Parahyba.

O Tribunal decidiu que seria requisitada a força federal para o cumprimento da medida solicitada.

AGITADA A POLITICA SERGIPANA

ARACAJU', 21 (A. B) — Afim de evitar possiveis conflictos, o chefe de policia ordenou que fosse iniciado o desarmamento de pessoas portadoras de armas sem licença especial. A actuação da policia encontrou, porém, forte opposição de parte de elementos politicos que procuraram explorar o caso, indo até promover uma sessão extraordinaria da Assembléa Estadual. Essa sessão se justificaria, segundo os opposicionistas, por ter a actuação da policia se iniciado nas immediações da Assembléa. A attitude dos deputados hostis a essa medida de ordem publica foi recebida aqui com estranheza.

O SENADOR CONDURU' VAE RENUNCIAR?

BELEM, 21 (A. B.) — Chegou de avião, procedente do Rio de Janeiro, o senador Abelardo Condurú, que foi recebido pelo governador Malcher, pelo prefeito Alcindo Cassella e numerosos politicos seus correligionarios. Sabemos que dentro de poucos dias, o sr. Condurú renunciará a sua cadeira no Senado Federal, sendo então nomeado prefeito desta capital, cargo que já desempenhou com brilho.

O Projecto Sobre Fretes Maritimos Para o Exterior

Na reunião de hontem do Conselho de Commercio Exterior foi approvado, em ultima votação, o projecto de lei regulamentando o problema dos nossos fretes maritimos para o exterior. A proposição vae ser enviada ao presidente da Republica, que a remetterá em mensagem ao Congresso. O projecto de lei é o seguinte: —

Art. 1º — As empresas de navegação que mantenham linhas regulares entre os portos nacionaes e os do exterior poderão celebrar com os exportadores contratos pelos quaes lhes concedam vantagens especiaes, em troca de preferencia para os embarques em seus navios, observadas as normas estabelecidas na presente lei.

§ 1º — Na denominação de "linhas regulares de navegação" se comprehendem as linhas de navegação que effectuem serviço permanente de transportes, com escalas fixas predeterminadas, e numero de viagens previamente annunciada, para periodo minimo de um anno.

§ 2º — Para o reconhecimento dessa qualidade de "linhas regulares de navegação" deverão os interessados, fazendo a prova dos requisitos mencionados no § 1º, pedir esse reconhecimento á autoridade brasileira competente.

Art. 2º — As vantagens especiaes referidas no art. 1º poderão ser as seguintes:

a) Devolução ao fim de certo prazo, de importancia cobrada com o frete, nos termos do art. 17º, para garantia dos "contratos";

b) Concessão de reducção de fretes;

c) Concessão de preferencia nos embarques.

Paragrapho unico — Uma vez provado que qualquer empresa de navegação, signataria de contrato esteja concedendo, nos portos de embarque ou de destino, fretes differentes dos estabelecidos, bonificações ou reducções beneficiando exportador ou importador, pode o contrato ser denunciado perante o Conselho Federal de Commercio Exterior que terá a faculdade de suspender a sua execução.

Art. 3º — As empresas de navegação depositarão uma caução como garantia do transporte previsto no contrato, revertendo essa caução em favor do exportador no caso de falta de praça nos navios das empresas contratantes.

Art. 4º — O exportador, além do beneficio da reversão estipulada no artigo 3º, poderá effectuar embarques em navios de empresas não contratantes quando não obtiver transporte nos navios das empresas do contrato que tenha assignado.

Art. 5º — E' vedado estipular que a concessão de quaesquer vantagens especiaes aos exportadores dependerá:

a) de não serem effectuados embarques em navios brasileiros empregados em linhas regulares.

b) de ser observada qualquer condição não prevista nesta lei.

Paragrapho unico — Para os effeitos da alinea "a", exclusivamente, são equiparados aos navios brasileiros os estrangeiros afretados por empresas nacionaes e por estas empregados em linhas regulares de transportes internacionaes.

Art. 6º — Para os effeitos desta lei, são equiparados aos navios empregados em linhas regulares os que effectuem, por conta das empresas que as mantenham, viagens extraordinarias para a conducção de excesso de cargas verificado naquellas linhas.

Art. 7º — Os contratos assegurarão egualdade de tratamento a todos os exportadores que delles participarem.

Art. 8º — Os depositos de garantia não poderão ser retidos, por mais de noventa dias, contados da data de cada embarque.

Art. 9º — Do texto dos contratos, os quaes, como as suas eventuaes alterações, serão publicados no "Diario Official" da União ou dos Estados, constarão as seguintes clausulas:

a) O numero de viagens semanaes, quinzenaes ou mensaes que cada empresa se obrigar a fazer, com menção das escalas obrigatorias e das facultativas no periodo minimo de um anno.

b) A tarifa de fretes, seus addicionaes e taxas accessorias;

c) A fórma de alteração dos fretes e quaesquer addicionaes ou taxas accessorias;

d) As vantagens offerecidas aos exportadores que derem preferencia, nos seus embarques, aos navios das empresas accordantes;

e) As penas applicaveis aos infractores, não sendo licito comminal-as sómente para uma das partes;

f) O processo de escolha dos membros do Tribunal Arbitral e as normas que regularão o funccionamento desse Tribunal, quando fôr convencionado o arbitramento;

g) O prazo de duração do contrato, que só poderá ser ajustado por tempo determinado.

Art. 10º — Não poderão ser comminadas, para as primeiras infracções dos convenios, penalidades que excedam conjuntamente:

a) A perda dos depositos de garantia.

b) A perda, durante noventa dias, de quaesquer outras vantagens convencionadas;

Paragrapho unico — Nas reincidencias, é permittido elevar até ao dobro a penalidade comminada na alinea "b".

Art. 11º — E' facultado denunciar o contrato, a qualquer tempo, com a antecedencia de noventa dias, mediante notificação ás partes e publicação nas folhas officiaes.

Art. 12º — São nullas todas as estipulações feitas em desaccordo com esta lei, ou que visem contrariam os seus objectivos e finalidades.

Art. 13º — Além do procedimento de officio que sempre competirá aos poderes publicos, qualquer prejudicado ou interessado na execução desta lei terá qualidade para agir civil ou criminalmente contra os transgressores, quer administrativa ou judicialmente, com apoio no direito commum ou nesta lei, afim de assegurar a sua execução.

Art. 14º — Emquanto não fôr instituido o orgão especial para fiscalização e execução desta lei, ficam essas attribuições commettidas aos inspectores das Alfandegas, e onde os não houver, aos administradores das Mesas de Rendas, mediante instrucções elaboradas pelo Conselho Federal de Commercio Exterior e mandadas executar pelo ministro da Fazenda.

Paragrapho unico — Das decisões dos inspectores da Alfandega ou administradores das Mesas de Rendas, caberá recurso voluntario interposto por simples requerimento, dentro do pazo de 30 dias, da sciencia da decisão, para o Conselho Federal de Commercio Exterior.

Art. 15º — Emquanto não fôr criado o orgão especial os contratos só poderão entrar em vigor depois das suas tabellas de fretes serem approvadas pelo Conselho Federal de Commercio Exterior.

Paragrapho unico — Caberá ao Conselho Federal do Commercio Exterior, de officio, ou por provocação de qualquer interessado, revêr essas tabellas de fretes.

Art. 16º — Afim de ser assegurada a execução desta lei, ficam estabelecidas as seguintes penas, para os transgressores, de qualquer das suas preceituações:

a) multa de 1:000$ até 50:000$000, pela violação da lei;

b) no caso de reincidencia, além da applicação da multa maxima, serão os transportadores impedidos de embarcar ou de transportar carga dos portos brasileiros.

Art. 17º — Todas as importancias caucionadas, seja a que titulo fôr, serão depositadas, obrigatoriamente, nas Caixas Economicas Federaes do Brasil ou no Banco do Brasil e suas agencias.

Paragrapho unico — Esses depositos serão feitos dentro do prazo de quinze dias, a contar da data da saida do navio, e saja qual fôr o logar do pagamento do frete.

Art. 18º — Todos os meios de prova do direito commum são admittidos para os effeitos desta lei.

Art. 19º — Os convenios ou contratos por ventura existentes que contrariem qualquer dispositivo da presente lei deixarão de produzir quaesquer effeitos, ficando assegurado aos exportadores o direito ao reembolso dos "rebates" dentro do prazo de noventa dias, contados das datas dos embarquer a que corresponderem.

Paragrapho unico — Esta disposição alcança tambem os "rebates" retidos independente da existencia de convenio ou contrato.

Art. 20º — Ficam derrogados os decretos ns. 22.845 e 23.653, respectivamente, de 21 de junho e 27 de dezembro de 1933.

Art. 21º — Só será expedida guia de exportação para embarques mediante prova de que está assegurado o respectivo transporte por contrato ou sem este.

Art. 22º — A presente lei entrará em vigor na data da sua publicação, revogadas as disposições em contrario.

TELEGRAMMAS RECEBIDOS PELO CHEFE DA NAÇÃO

O sr. presidente da Republica recebeu o seguinte telegramma:

"Bello Horizonte, 18 — Tenho o prazer de communicar a v. ex. que terminou hoje a eleição dos deputados classistas. Esta correu na melhor ordem, tendo sido eleitos, dr. Casemiro Villela de Andrade, dr. Alberto Weed Soares e dr. Athos Lemos Rache, pela classe dos empregadores; Raul Saraiva Ribeiro, dr. Octavio Xavier Ferreira e Manoel Giovanni, pela classe dos empregados; dr. Clovis Magalhães Pinto, pelas profissões liberaes e dr. Javert de Souza Lima, pelos funccionarios publicos. Saudações attenciosas — Benedicto Valladares."

Ao sr. presidente da Republica foi endereçado o seguinte telegramma:

"Rio, 19 — Tenho a honra de communicar a v. ex. o encerramento, hontem, do Convenio Assucareiro, promovido pelos governadores de Pernambuco e Alagôas, a que compareceram delegados de todos os Estados assucareiros, com decidido e unanime apoio da obra do Instituto do Assucar, sendo approvado, debaixo de grandes applausos, a orientação do governo de v. ex. neste sector das actividades economicas do paiz. Saudações attenciosas — E. Teixeira Leite, secretario geral do Convenio."

NOVOS TITULOS NA BOLSA

A Camara Syndical dos Corretores de Fundos Publicos da Capital Federal, em sessão de 19 do corrente, resolveu admittir a negociação e respectiva cotação official na Bolsa, as acções ao portador, da Chrysbraz, Sociedade Anonyma, em numero de 10.000, de ns. 1 a 10.000, do valor nominal de 200$000 cada uma, integradas, representativas do seu capital social de 2.000:000$, e bem assim as acções ao portador, da Cordoaria Brasileira, S. A., em numero de 5.000, do valor nominal de 200$ cada uma, integradas, representativas do seu capital social de 1.000:000$000.

"A SÃO PAULO" Companhia Nacional de Seguros de Vida

SUCCURSAL NESTA CAPITAL: AVENIDA RIO BRANCO N.º 131 — 1.º ANDAR

Directores — DR. JOSE' MARIA WHITAKER
DR. ERASMO I. DE ASSUMPÇAO
DR. J. C. DE MACEDO SOARES

A Villegiatura de um ladrão original

O HOMEM QUE SO' ROUBAVA CANARIOS FOI REMETTIDO PARA O 18.° DISTRICTO

Mario de Souza, o exquesito amante de passaros, ás voltas com a policia com o fruto de seus roubos

Ha dias os jornaes noticiaram a prisão de Mario de Souza, solteiro, de 24 annos e morador á rua dos Arcos, 35, o originalissimo ladrão, especialista em roubo de canarios.

Depois de varios dias no xadrez do 5° districto e nada mais tendo a confessar nesta jurisdicção foi Mario de Souza entregue ao investigador Octavio, do 18° districto, onde tem diversos furtos dessas aves a confessar.

A photographia que reproduzimos acima é de Mario de Souza, ao lado dos "inoffensivos" canarios, que foram furtados no 18° districto e cujos donos devem estar ansiosos por vel-os.

LIVINO DE CARVALHO
ADVOGADO
Edificio Rex. 6° and S 616
Fone 22-5748. Das 15 ás 19 hs.

Em Bento Ribeiro

AS PROFESSORAS NÃO VÃO A'S AULAS!

Os moradores de Bento Ribeiro estiveram, hontem nesta redacção representados por numerosa commissão, afim de nos trazer uma queixa que merece a attenção dos poderes publicos do municipio. Reclamam contra o procedimento dos professores de duas escolas existentes naquelle suburbio da cidade, que têm por habito não comparecer ás aulas. Isso, além de constituir uma falta grave pois importa no não cumprimento de deveres, causa enormes prejuizos ás creanças que frequentam as referidas escolas.

Por ser justa a reclamação, não temos duvida em transmittil-a a quem de direito.

RIVAL
Sómente HOJE e AMANHA
2 ULTIMOS DIAS ...
DULCINA
— E —
ODILON
em seu grande triumpho artistico
PAE DA VIDA
(JEAN DE LA LUNE)
a celebre e encantadora comedia de Marcel Achard, trad. de Oduvaldo

Amanhã — ULTIMO DIA de PAE DA VIDA
Restam poucos bilhetes para a FESTA DE ARTE de
ODILON
que se realizará DEPOIS DE AMANHA em Vesperal e á noite com as primeiras e UNICAS representações de
Gaiola Dourada
a celebre e maravilhosa peça de MICHEL DURAN, trad. de A. Queiroz, que foi, durante um anno o encantamento de Paris!
e um elegantissimo FIM DE FESTA na Vesperal e nas duas sessões da noite

Bilhetes á venda com grande procura
NOTA — As encommendas de bilhetes serão respeitadas até HOJE á noite

Sexta-feira, 25 — Uma sensacional reprise de
O ULTIMO LORD
tendo no "cast" os brilhantes artistas Manoel Durães — Conchita Moraes e Edith Moraes

O
Theatro - Escola
(Direcção - Geral de RENATO VIANNA)
no
Theatro João Caetano
HOJE — *Amanhã e Quinta-feira*
ULTIMAS
representações da vigorosa peça do Professor J. P. PORTO CARRERO
"E' ASSIM QUE ELLES AMAM.."
(improprio para menores)
Poltronas.. 5$000

Genny Gleyzer seguiu para a sua terra

DOMINGO PASSADO O "AURIGNY", ONDE VIAJA A JOVEN COMMUNISTA, PARTIU DE RECIFE PARA A EUROPA

RECIFE, 21 (A. B.) — A chegada do vapor "Aurigny" ao nosso porto, a cujo bordo viajava Geny Gleyzer provocou grande movimentação da reportagem sempre avida de informações. Entretanto, á policia havia tomado medidas severas para impedir que a pequena rumaica fosse ouvida pelos jornalistas, conservando-a incommunicavel durante a escala do barco francez. A' noitinha o "Aurigny" levantou ferros, levando Genny Gleyzer para a Europa.

Casino Copacabana
a famosa orchestra de
"Dajos Bela"
Jantares dansantes todas as noites
2 — ORCHESTRAS — 2
CINEMA
Traje de rigor sómente aos sabbados

"O Raio-K mata, mesmo"
Affirma a Sta. GENNY TROTTA

O bom insecticida deve limitar sua acção aos insectos. Raio-K é um insecticida excepcionalmente poderoso. Mas póde ser usado sem temor, attesta-o a senhorita Genny Trotta, de São Paulo:

"Além de ser duas vezes mais forte que os outros — pois o Raio-K mata, mesmo - - este insecticida tem cheiro agradavel e não mancha as roupas, os tecidos e os papeis pintados."

Duas vezes mais efficiente que os insecticidas anteriores, Raio-K mata até mesmo as baratas. E é mais economico por ser preciso menos Raio-K para matar mais insectos.

Peça Raio-K ainda hoje ao seu fornecedor.

MAIS PELO MESMO DINHEIRO
Raio-K mata 95 % dos insectos, quando os insecticidas communs matam apenas 65 %

RAIO-K
Producto da ATLANTIC REFINING COMPANY OF BRAZIL

NOVA BOMBA DE ACÇÃO CONTINUA.
Mais pratica e mais efficiente

Illustres Visitantes na Séde da A. B. I.

AS SAUDAÇÕES TROCADAS

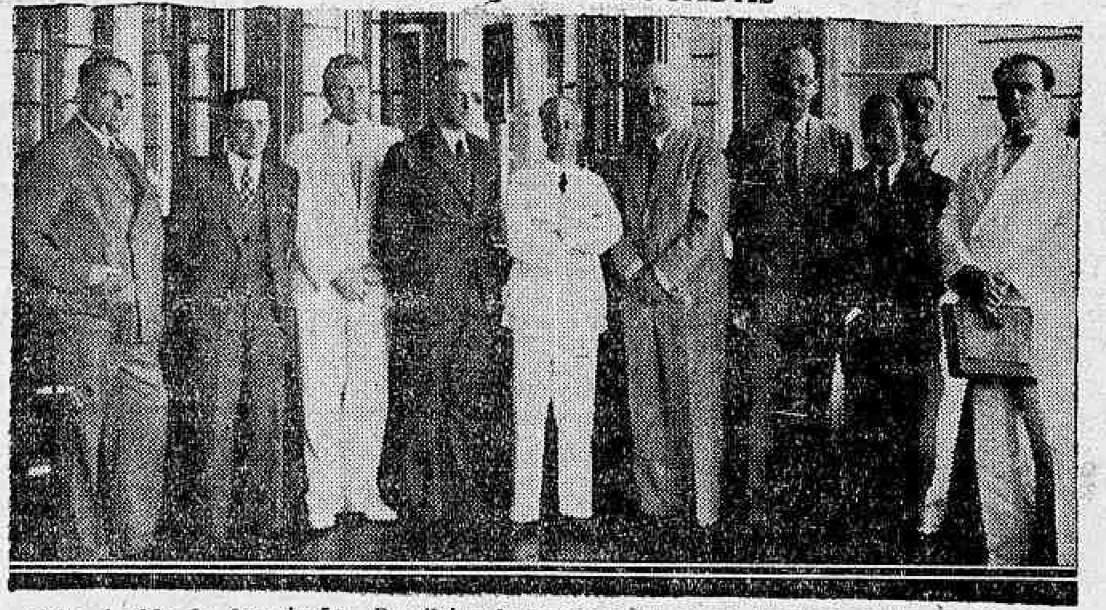

Visita á séde da Associação Brasileira de Imprensa do duque Adolf Friedrich de Mecklemburg e do jornalista americano Dan Campbell, novo director da United Press no Brasil

A Associação Brasileira de Imprensa recebeu, hontem, a visita do duque Adolf Friedrich de Mecklenburg, que está percorrendo o Brasil e quiz levar á Casa dos Jornalistas o seu agradecimento, pelo modo porque tem sido acolhido em nosso paiz. Na palestra que manteve com os directores presentes, declarou s. ex. que estava encantado com o que via no Brasil e prognosticou para o nosso paiz um futuro dos mais promissores. Aproveitou a occasião para convidar o sr. Herbert Moses, presidente da Associação Brasileira de Imprensa, para assistir ás Olympiadas de Berlim que terão logar em maio de 1936. Esteve, tambem, presente á visita o conhecido jornalista americano dan Campbell que vae dirigir, entre nós a United Press e que, em companhia do sr. Armando Peixoto, nosso confrade, aproveitou o ensejo para saudar á imprensa de todo o Brasil por intermedio da A. B. I.

O auto-caminhão tombou na praça Vieira Souto

Mais um desastre de auto occorreu, hontem, na Praça Vieira Souto, resultando sairem feridos no accidente, tres homens, que viajavam no vehiculo sinistrado.

O facto deu-se da seguinte maneira: o auto-caminhão n. 6.582, da firma Guido Varella, dirigido por Humberto Hardy, e tendo como ajudante Jayme Teixeira, Francisco Cabral e Alvaro de Oliveira, ao fazer a curva na Praça Vieira Souza, "derrapou" e virou, ferindo no accidente os passageiros.

As victimas que soffreram contusões e escoriações generalizadas pelo corpo, depois de medicadas na Assistencia retiraram-se.

O commissario Jefferson de Souza, tomou conhecimento do facto.

METALLURGICOS EM GRÉVE

Uma grande paralysação em perspectiva

Da Commissão Executiva dos Metallurgicos recebemos hontem a seguinte nota:

"Os operarios das officinas "M. S. Lino & Cia.", revoltados pela attitude da firma, negando-se a pagar as férias de 1933, paralysaram hoje, ás 11 horas os trabalhos, até que seja cumprida a lei.

Já ha bastante tempo que existia entre os operarios uma revolta surda pela attitude da firma, o que obrigou os operarios a reclamarem no seu Syndicato, a União dos Trabalhadores Metallurgicos, tendo o Syndicato tomado as providencias determinadas pela lei.

Sabbado a firma, no firme proposito de irritar os operarios, disse que só dava as férias aos que não haviam reclamado, e aquelles que reclamaram não receberiam.

Isso determinou o descontentamento dos operarios que se dirigiram á União, pedindo a presença de seus directores, hoje, á hora do almoço, pois queriam saber em definitivo se a firma cumpria ou não a lei.

Assim, na hora marcada, presente o presidente da União e o secretario do Trabalho da mesma, os operarios reunidos pediram explicações, mantendo a firma a recusa, insultando até os directores do Syndicato. Os operarios, revoltados, abandonaram o trabalho, dirigindo-se para a séde onde aguardam que a firma se resolva a dizer quando quer pagar as férias.

Nota-se entre os operarios a maior coesão e disciplina, estando todos unanimes em que só voltarão ao trabalho depois de satisfeitos no que é de direito e de lei.

A directoria do Syndicato está reunida aguardando que a firma se resolva a attender aos operarios, que já receberam adhesões dos operarios de outras officinas, dispostos á paralysarem, se os seus companheiros não forem attendidos."

O Club Pan Americano Macedo Soares do Gymnasio Vera Cruz

Sob a presidencia do director secretario do Gymnasio Vera Cruz, dr. Eugenio de Magalhães Castro, e com a presença do superintendente do Departamento Social, dr. Orlando Gaudio, procedeu-se a eleição para a primeira directoria do Club Pan Americano Macedo Soares, organização dos alumnos do Gymnasio Vera Cruz.

Forem eleitos os seguintes alumnos: Liége de Souza e Silva, presidente, Eleonora Lobo Ribeiro, vice-presidente, Maria José Neiva de Lima, 1ª secretaria, Maria José Cabral, 2a secretaria, Mauricio Carvalho, 1° bibliothecario, Lauro Lacaille de Araujo, 2° bibliothecario, Magnus Colin, 1° archivista, Paulo Tasso de Escobar, 2° archivista, Albino Lima, orador official: introductores diplomaticos, Flavio e Francisco Rodrigues.

A Semana Social Mariana de Santa Cecilia em S. Paulo

S. PAULO, 20 — (D. C.) — Realizou-se com desusado brilhantism o a segunda semana Social Mariana de Santa Cecilia, em commemoração ao 50° anniversario da Pia União de Filhas de Maria. As festividades foram dirigidas pelo padre Antonio Marcial Pequeno, vigario economo de Sta. Cicilia e dispertaram grande interesse.

O Dia do Empregado no Commercio

SERA' COMMEMORADO A 30 DO CORRENTE

A Associação dos Empregados no Commercio e a União dos Empregados no Commercio trabalham para commemoral-o condignamente

A Associação dos Empregados no Commercio do Rio de Janeiro, não tem poupado esforços para que o dia consagrado á laboriosa classe que ella tão dignamente representa, nada fique a dever, em brilhantismo, aos annos anteriores.

Associando-se as commemorações do dia 30 de outubro, varias empresas dos cinemas concederão o abatimento de 50% aos socios e suas familias, nas matinées e soirées, naquelle dia.

A companhia Dulcina-Odilon do theatro Rival, accedeu gentilmente ao pedido que lhe foi endereçado, concedendo o abatimento de 50% para os socios e suas familias, mediante apresentação da carteira social.

O Jardim Zoologico além da reducção de 50% nos preços das entradas, isentará de qualquer pagamento ás crianças menores de 12 annos, que acompanharem os socios da A. E. G.

A Prefeitura do Districto Federal associando-se gentilmente ás festividades do "Dio do Empregado no Commercio", attendendo ao pedido da A. E. C. fará embandeirar á nossa principal arteria, Avenida Rio Branco, no trecho compreendido entre a Galeria Cruzeiro e rua do Ouvidor.

O Jockey Club Brasileiro realizará uma corrida especial cuja prova principal terá a denemiás festividades do "Dia do Empregados no Commercio", e os socios e suas familias gozarão de 50% de abatimento nos preços das entradas, correspondendo a essa gentileza a Associação offerecerá um lindo bronze ao proprietario do cavallo vencedor da referida prova.

A veterana instituição de classe recebeu tambem a valiosa adhesão da Associação Commercial do Rio de Janeiro, do Syndicato dos Lojistas, do Syndicato dos Seguradores do Rio de Janeiro, do Centro Commercio e Industria, do Centro Commercio de Café e do Centro Commercial de Cereaes, tendo os mesmos em attenção ao appello que lhe foi dirigido pela A. E. C. solicitado de seus filiados, o pagamento de seu auxiliares no dia 29 de outubro, facilitando assim aos mesmos a participação em todos os festejos.

Commemorando essa data tão cara aos commerciarios da A. E. C. fará realizar um baile em seu salão nobre e nessa occasião será inaugurado o Club A E. C formado pelos socios daquella prestigiosa Associação.

EXPRESSIVA MENSAGEM DO SYNDICATO DOS LOJISTAS A UNIÃO DOS EMPREGADOS DO COMMERCIO

Enaltecendo a expressão do "Dia do Empregado do Commercio", creado pela União dos Empregados do Commercio em 1922, a cuja commemoração se vêm effectuando annualmente a 30 de outubro, o Syndicato dos Lojistas enviou uma mensagem a União dos Empregados do Commercio:

— Está sendo distribuido aos empregados do commercio dos suburbios da Central do Brasil o seguinte boletim:

"Empregados do commercio"! Cumpra o teu dever, inscrevendo-se no teu syndicato, que é a União dos Empregados do Commercio, cuja succursal a ser inaugurada em Madureira, no dia 30 do corrente, será o teu consulado. Desperta, empregado do Commercio! A U. E. C. já possue 27 mil associados, e será cada vez mais forte, em teu proveito. Todas as suas conquistas têm fundamento da bondade e na justiça social. Isolado, nada valerás. Dentro do teu syndicato, terás o prestigio da tua classe inteira."

— A succursal da U. E. C em Madureira será inaugurada no dia 30 do corrente, em commemoração ao "Dia do Empregado do Commercio".

DUARTINA
para o estomago e calmante

O general Paes de Andrade reassumiu

O general Paes de Andrade, reassumiu o commando da 5ª Região Militar, sedeado em Curityba, no Paraná.

LIVROS NOVOS
E DE ACTUALIDADE
Direito, Medicina e outras Sciencias
VENDEM-SE
á RUA DA QUITANDA, 7 - SOB.

Gonorrhéa
Nova ou antiga
Cura radical
Com injecções hypodermicas.
DR. JORGE A. FRANCO — Chefe de Laboratorio do Ins Oswaldo Cruz, — 67 Assembléa de 2 ás 5. Tel: 22 3112

LUPE VELEZ Continúa "abafando"! O grande successo do seu "partnaire" Fernando Uchôa -- Hoje e amanhã no ALHAMBRA -- Continuação do exito ruidoso de *"Favella dos meus Amôres"* o grande film nacional de CARMEN SANTOS

C I N E M A

Films em Cartaz

PALACIO — "Mares da China" — Metro — com Clark Gable, Jean Harlow e Wallace Beerry — Horario: 2 — 4 — 6 — 8 e 10 horas.

x

ALHAMBRA — "Favella dos meus Amores" — D. F. B. — com Carmen Santos e Jayme Costa — Horario: 2 — 4 — 6 — 8 e 10 horas.

x

ODEON — "A Noiva de Frankenstein" — Universal — com Boris Karloff, Valerie Hobson e Elsa Lanchester — Horario: 2 — 3.40 — 5.20 — 7.00 — 8.40 e 10.20.

x

IMEPERIO — "No dia que me queiras" — Paramount — com Carlos Gardel e Rosita Moreno — Horrario: 2 — 3.40 — 5.20 — 7.00 — 8.40 e 10.20.

x

GLORIA — "Primeiro Beijo" — First — com Kay Franmis e George Brente. — Horario: 2 — 3.40 — 5.20 — 7.00 — 8.40 e 10.20.

x

PATHE' PALACIO — "Cidade Occulta" — United — com William Boyd. — Horario: 2 — 3.40 — 5.20 — 7.00 — 8.40 e 10.20.

x

BROADWAY — "Espiã Russa" — R. K. O. — com Constance Bennett e Max Baer x Joe e Louis — Horario: 2 — 3.40 — 5.20 — 7.00 — 8.40 e 10.20.

x

REX — "Homens de Amanhã — Columbia — Horario: 2 — 3.40 — 5.20 — 7.00 — 8.40 e 10.20.

x

PATHE' — "Rindo-se da Vida" — Universal — com Victor Mac. Laglen, Conchita Montenegro e William Boyd.

Privilegiado talisman de mocidade, — O Amor !

O Palacio vae apresentar 2ª feira, Sylvia Sidney em "Com qual dos dois?

Sylvia Sidney, bem merecedora de que todos os homens a amem, tem dois delles a cortejal-a em "Com qual dos dois?" que o Palacio vae apresentar na proxima semana. Dois homens ambos cheios de attractivos! Um delles, Herbert Marshall, é um quarentão intellectual, um brilhante e consagrado comediographo: o outro é Phillip Reed, joven, impectuoso, sympathico e rico.

Marshall, é por assim dizer quem resolve o intrincado caso animando Reed na côrte que elle move á Sylvia e que tem afinal por epilogo o casamento dos dois. Mas Sylvia, depois de alguns mezes de regime matrimonial ao lado de Reed, é forçada a reconhecer que não é junto delle que está o Amor.

O film, numa scena admiravelmente escripta e concebida com grande senso humoristico, vem a provar que, sendo embora dos jovens, o amor rejuvenesce o individuo qualquer que seja a sua edade e torna eguaes perante elle todas as criaturas humanas.

Sylvia Sidney e Herbert Marshall são os grandes triumphadores do film, no qual tem o magnifico "support" de Prillip Reed, Lon Chaney Jr., Ernest Cossart, etc.

Gaby Morlay — como vae apparecer em "Traição sublime"

Gaby Morlay é um nome. Nós já o conhecemos, não sómente através a téla, como já applaudimos mesmo no Theatro Municipal. O seu valor, como interprete das peças de Bernstein, é de fama mundial.

A sua actuação no cinema tem sido uma carreira de glorias. Por isso deve ser com prazer que os "fans" ficarão sabendo que a teremos na proxima segunda-feira, no cinema Gloria, na heroina do romance de François de Croisset — "Il était une fois" — que a Pathé Natan nos apresentará com o titulo de "traição sublime".

"Traição sublime"... O titulo indica bem o enredo, em que a temos agindo no mal e, por fim, traindo os seus, afim de poder praticar o bem, em um romance por isso mesmo cheio de situações que são interessantes, são tambem por vezes emocionantes. André Luguet é o seu partenaire, nesse film dirigido por Leonce Perret e que pertence á distribuição da Internacional Films.

QUANDO A MULHER QUE CLARK GABLE HAVIA ESCOLHIDO PARA ESPOSA VOLTOU A' COMPANHIA DO MARIDO, NEM O SEU CÃO PREDILECTO FICOU PARA CONSOLAL-O !

Clark Gable e Loretta Young em " O Grito da Selva"

A historia não conta, mas a circumstancia de Jack Thornton (Clark Gable) haver trocado a grande metropole em que sempre viveu, pelas regiões inhospitas do Alaska, tentando a sorte na colheita do ouro, só podia ter sido motivada por um grande pezar intimo. E lá no Alaska elle encontrou, quando menos podia esperal-a, a mulher ideal, que o compreendeu e lhe prometteu sua mão de esposa, julgando-se viuva... O aventureiro era, agora, um homem feliz. Possuia um grande amor e um grande amigo, Claire e "Buck", seu cachorro predilecto e companheiro inseparavel! Mas nem tudo corre á medida dos nossos desejos. Um dia, lá mesmo, na região nevada, Claire encontrou o marido que ella fazia morto e voltou-lhe para os braços saudosos. Jack Thornton pensou em consolar-se com a companhia de Buck, mas quando a sorte desanda, nem os cães acompanham o homem! Tambem Buck o trocou pela affeição de uma companheira antiga, encontrada no mesmo logar...

A mulher amada o esqueceu pelo affecto mais antigo. O cachorro inseparavel, seguiu-lhe o exemplo. E o homem que um dia se havia desilludido, em pleno Alaska, com os bolsos repletos de ouro bruto, mas preferindo ser o ultimo dos miseraveis comquanto que nem uma nem outro o abandonassem...

Clark Gable dá o melhor de seus meritos histrionicos á figura desse homem que por ter demais confiado em si mesmo, arduas e bem dramaticas consequencias veiu a conhecer: Loretta Young é "Claire Blake", e além da actuação emocionante de Buck — aliás um verdadeiro amigo daquelle actor — ha ainda a friser em "O Grito da Selva", segunda-feira, 28, no Rex.

TINTA BRASILIA
A MELHOR

O que "Photoplay" disse de "Mares da China"

"Mares da China", esse bello film que a Metro Goldwyn Mayer nos está mostrando no Palacio, teve as melhores palavras da critica americana. Agora mesmo está chegando o numero de outubro de "Photoplay", o acatada magazine de Nova York, cujo critico tem estas palavras sobre o film:

Clark Gabre, Jean Harlow e Wallace Beery, como figuras de realce em um cast excellente, em um argumento que deslisa rapidamente, cheio de aventuras sensacionaes — eis o que compõe este film.

A acção — e ha muita acção — passa-se a bordo de um navio que transporta ouro em barras, de Shanghai para Singapura, através um mar infestado de piratas.

A historia tem o seu "pivot" na acção de Clark Gable, capitão experimentado do barco, que se encontra em um dilemma, no largar do navio, encontrando a bordo Jean Harlow, rapariga que elle conheceu em terra, e Rosalind Russell, joven ingleza que elle amava ha muitos annos.

Harlow, com ciumes da moça ingleza, alia-se a Wallace Beery, preposto de piratas, para tomar uma vingança.

Clark Gable tem excellente papel, que parece feito expressamente para elle, e Jean Harlow tem esplendida actuação, como mulher de moral duvidosa que emprega todos os recursos para obter o homem a quem ama.

Wallace Beery mostra-se um vilão de primeira ordem, e como sómente elle poderia ser.

Rosalind Russell, perfeita no papel gracioso de uma ingleza de alta hierarchia na disputa do homem que já recusára uma vez. De permeio á acção dramatica, que é possante, temos momentos de comedia, de primeira ordem, que nos proporciona Robert Benchley num papel de embriagado, feito com perfeição jámais egualada."

"O Segredo do Castello" — Segunda-feira no Pathé Palace

O certo é que no dia do famoso leilão de livros, havia dois assistentes mysteriosos, cuja attitude não passou despercebida aos presentes. Tratava-se de uma linda joven e de um senhor de apparencia respeitavel. Dentre as preciosidades bibliographicas, havia uma biblia antiquissima, mas, diziam que essa biblia estava guardada severamente num castello, que era tido como mysterioso e sobre o qual se teciam as historias mais fantasticas.

Além de Claire Dodd, estão Alice White, Jack la Rue e Osgood Perkins. Para tornar o drama mais complicado, dá-se no castello um assassinio mysterioso. Junto ao cofre apparecera um homem morto.

O cobre estava aberto e a preciosa biblia desapparecera.

A acção ahi se reveste então das complicações mais desorientadoras intrigando de verdade.

A PARAMOUNT EM EVIDENCIA NOS PROXIMOS TRINTA DIAS

No periodo dos proximos trinta dias os grandes cinemas da Cinelandia porão em programma alguns dos grandes films da Paramount, — dramas, comedias romanticas, pochades, films de grande espectaculo, um repertorio emfim que traduz não só os excepcionaes recursos da famosa marca, como tambem o seu empenho em adequar ao gosto do publico a sua immensa producção de todo o genero.

Para começar amanhã no Imperio a glorificação de um grande artista um pouco nosso por isso que era, profissionalmente, um artista sul americano, tão popular no nosso paiz como naquelles outros do continente, em que fez principalmente a sua carreira.

Referimo-nos bem claro a Carlos Gardel, o insubstituivel rei do tango, morto na hora suprema da sua ascensão artistica, quando tanto havia a esperar do seu pujante talento. Delle nos dá o Imperio um brilhante film musicado "No Dia Que me Queiras" que uma vez mais nos traz a voz do artista num sem numero de canções e tangos deliciosos, — "Volver", "El Dia Que Me Queiras", "Sus Ojos se Cerraron", etc. A seu lado, a trepidante Rosita Moreno, perfume romantico do film através uma acção dramatica que abraça dois continentes e nos põe diante dos olhos uma variedade de scenarios magnificos.

Variando as suas apresentações, dar-nos-á a Paramount "Conquistador por acaso", uma esplendida "pochade" a que faz justiça a impagavel parelha comica da Paramount, — Charlie Ruggles - Mary Boland. O entrecho gira á volta de uma scena de ciumes combinada entre os dois conjuges e tão bem representada por Charlie, que Mary Boland, a esposa, se convence de que elle foi, durante toda a sua vida de casado, um verdadeiro Don Juan, o que põe o pobre homem em grandes trabalhos. E que luta, que terrivel luta, a do pobre homem, para rehaver o seu bom nome de burguez pacato, fiel ao mandamento cuja infracção elle apenas simulou a pedido da propria consorte!

Será, porém, o Palacio o afortunado cinema que desfrutará o melhor da programmação da Paramount para os proximos trinta dias. Na primeira semana de novembro elle porá no cartaz um maravilhoso trabalho de Sylvia Sidney, "Com qual dos dois ?", uma producção muito original e toda ella, debatendo casos que se endereçam principalmente ao sexo gentil. Sylvia Sidney e Herbert Marshall são os protagonistas, — ella a Primavera exhuberante de seiva e de alegria, elle o Outomno faminto de sol, temeroso de não o ver mais brilhar. E será possivel que se reunam Outomno e Primavera ? Conseguirá o Amor o prodigioso milagre de fazer que a Primavera aceite a réstea fumida do Sol que o Outomno offerece ?

"Com qual dos dois ?" é uma comedia finissima, um prato especial offerecido aos "fans" que desejam do cinema o que elle pode offerecer de melhor, em sentimento, em graça, em romance, em imprevisto.

Na segunda semana de novembro é que a Paramount dará, porém, ao Palacio a mais valiosa das suas joias, aquella que todos os cinemas cubiçaram e que só o Palacio logrou obter — "As Cruzadas", a estupenda super-epopéa de Cecil B. De Mille, que exigiu para a sua apresentação vinte artistas de nome e milhares de figurantes, e para a sua montagem e enscenação os recursos que só uma empresa do tomo da Paramount podia offerecer ao grande director.

O film tem por artistas principaes Henry Wilcoxon, o galhardo Marco Antonio de "Cleopatra", e Loretta Young, particularmente feliz na composição de Berenguele de Navarra, fonte espiritual que impelliu Ricardo Coração de Leão á grande campanha do Seculo XII para a desaffronta da Cruz. O que porém é impossivel antecipar, nem descrever pela palavra, são as scenas espectaculares que Cecil B. De Mille, senhor de uma technica que ainda não encontrou parallelo, concebeu e realizou através a acção heroica da sua formosa epopéa.

Parabens á Cinelandia por esses espectaculos maravilhosos com que a Paramount vae contribuir para o seu luzimento, e parabens á Paramount a quem coube a prerogativa de lh'os fornecer.

O film que é um doce balsamo para todas as almas cheias de amor...

"No tempo da innocencia" que a RKO Radio produziu e que o Broadway Programma vae lançar na proxima esgunda-feira no cinema Broadway, é um celluloide cheio de amor, banhado da ternura mais envolvente e da meiguice mais deliciosa. E' um film vivido por Irenne Dunne e John Boles, o mesmo "team" que ficou famoso na inesquecivel "Esquina do Peccado" e a cujo genero romantico se filia este delicioso film que os criticos norte-americanos consideram reunir maiores virtudes de emoção ainda do que as que caracterizaram aquelle grande film.

"No tempo da innocencia" é uma doce e sentimental historia de amor que a gente assiste como se assistisse um pouco da nossa vida passada que volvesse aos dias presentes.

Ha todo um impressionante encantamento nesse romance que volvesse aos dias presentes.

Ha todo um impressionante encantamento nesse romance que nos leva lagrimas aos olhos e que nos envolve as sensibilidades todas, acariciando-as e empolgando-as. E' certo que "No tempo da innocencia" é um film cheio de magnetismo e de belleza e muito agradará aos "fans" variocas.

TINTA BRASILIA
TYPO OFFICIAL

Episodio Musical

Uma scena de "Episodio Musical" que o Odeon nos dará 2ª feira

A acção deste novo celluloide do Programma Alliança, que irá para a téla do Odeon, segunda-feira, se desenvolve no conservatorio de Dresden, mundialmente conhecido e berço dos mais famosos "astros" musicaes.

Segundo a tradição, os jovens aspirantes á gloria, tambem "usam e abusam" da folia e do amor; e nesse reboliço de alegria, de amores e de ambições, se desenrola o lindo romance amoroso da alumna Hanna, que finalmente vê triumphar seu genio musical e vem a realizar as aspirações de sua alma enamorada.

A direcção artistica de Erich Waschneck, a magnitude do elenco — composto de Hanna Waag, Wolfgang Liebeneiner e Sybille Schmitz, nos papeis principaes — e musica deliciosa e vibrante, fazem de "Episodio Musical" um dos melhores films europeus da actual temporada que todo o Rio deve ver e ouvir.

A historia de uma joven secretaria que se casou com um tenor famoso depois que se enamorara de um official de bordo

Liselette (Magda Schneider) conhecera, a bordo do "Bremen" em viagem para Nova York, o galante official Ahrens, de quem se enamorara, tendo esse idyllio começado por uma dessas bagatelas que, muitas vezes, alteram o destino da gente. Mais tarde, porém, a joven secretaria de um empresario theatral casa-se com um tenor celebre (Gigli) cujo filhinho de 4 annos, de nome Bevenute (Peter Besse), fôra como um traço de união que os bons fados collocaram, numa hora de felicidade, entre os dois corações que pareciam fenecer, á falta do seu principal alimento — o amor.

Magda Schneider, a grande revelação dramatica de "Não me esqueças" que o Alhambra vae exhibir

Casamento venturoso, durante varios mezes, mas, um dia, perturbado pela recordação do passado e pela presença daquelle moço de olhos seductores que, certa noite, pedira á Lisette para traduzir-lhe, em allemão, a deliciosa cantiga italiana "Não me esqueças".

Este o titulo do grande cartaz que o Programma Serrador vae lançar, a seguir, no Alhambra, com uma interpretação empolgante da fascinante "vedette" Magda Schneider, junto ao cantor Gigli e ao galã Siegfried Schuerenberg.

Elle illudiu-se pensando que aquella mulher lhe pertencia. No dia em que o marido, a quem julgava morto, voltou, caiu-lhe nos braços... E que seria delle, agora, já tão habituado ao calor do seu corpo, naquella região nevada do Alaska onde as noites estendem-se por seis mezes ?

OURO VELHO
PARA O
Banco do Brasil
comprador autorisado
paga ao
CAMBIODODIA
AVALIAÇÃO GRATIS
14 Largo São Francisco 14
esquina de Ouvidor
Loja e sobrado

BETTE DAVIS

MAIS "GLAMOUROUS" QUE EM "AMANTE DO SEU MARIDO" REAPPARECERA' EM "QUANDO O AMOR AGARRA", DIA 4, NO GLORIA

Vocês não podem ter esquecido "Amante do seu Marido", aquelle celluloide da Warner que foi um rosario de toilettes bonitas e de situações deliciosas, em que "Bette Davis", movimentando-se em ambientes do mais requintado bom gosto, amou Gene Raymond e, esndo sua esposa, foi tambem a sua amante!

Pois agora, Bette Davis, reapparecerá vestida por Orry Kelly, no papel de uma linda mulher, que ganhou um marido de maneira inesperada e que, depois, defendeu a sua "propriedade" com todas as armas possiveis a uma mulher.

Toda mulher tem o direito de defender o carinho do homem que lhe declarou um grande amor e, por isso Bette Davis, em seu brilhante desempenho em "Quando o Amor Agarra" (The Girl from the 10th Avenue, demonstra claramente que nenhuma mulher deve acovardar-se quando reclama o que realmente lhe pertence

Com ella surge, finalmente, Ian Hunter, o maior galã da Inglaterra Aguardem as amaveis surprezas desse novo celluloide de Bette Davis e no proximo dia 4, no Gloria, vão ter uma Bette Davis mais "glamourous" e seductora que em "Amante do seu Marido!"

TINTA BRASILIA
A MELHOR

Do elenco de "O Dictador" fazem parte Helen Haye e Emelyn Williams

Clive Brook e Madeleine Carrol no film "O Dictador"

Não apenas Clive Brook e Madeleine, protagonistas da grande producção Toeplitz, merecem as honras de um registo especial, quando noticiámos a proxima estréa desse cartaz no Odeon.

Helen Haye e Emelyn Williams tambem são dignos de figurar em nossas apreciações porque nos offertam em "O Dictador" um desempenho artistico que muito contribue para o successo desse film da Franco-Brasileira.

Helen Haye cria o papel de rainha-mãe, typo perfeito da mulher venenosa ao qual empresta um toque de subtilidade e um humor sardonico que são deliciosos.

Emelyn William encarregou-se da figura de Christiano VII, da Dinamarca, de olhos claros e cujos labios sensuaes sabem traduzir a alma debochada desse monarchia semi-louro.

Dentro de poucos dias, estarão á venda os ingressos para "Sonho de Uma Noite de Verão"

A Warner Bros. First National e a Empresa Vivaldi Leite Ribeiro, em principios de novembro vão apresentar "Sonho de uma noite do verão", que vae inaugurar o Cine-Rio, a luxuosa "boite" da rua Alcindo Guanabara, edificio Regina.

A MORTE DE UM GRANDE VULTO DA HISTORIA, DUAS VEZES LAUREADO COMO "LUTADOR DA PAZ"

Sir Arthur Henderson falleceu feliz, ignorando a derrocada de seu grande sonho pacifista

Sir Arthur Henderson

LONDRES, 21 (Havas) — Ha seis semanas o estado do sr. Arthur Henderson era tão grave que o presidente da Conferencia do Desarmamento não podia lêr os jornaes nem informar-se da situação internacional.

O sr. Henderson falleceu, pois, na completa ignorancia da guerra italo-ethiope. Entre os seus intimos assignala-se que morreu guardando inteira fé na Conferencia do Desarmamento, que fôra a grande obra da sua vida.

QUEM ERA SIR ARTHUR HENDERSON

Sir Arthur Henderson, o presidente da Conferencia do Desarmamento, recem-fallecido em Londres, nasceu em Glasgow aos 13 de setembro de 1863.

Ainda trabalhador de uma fundição de metaes já tinha actuação destacada nas lutas proletarias, ingressando na politica em 1903, por occasião de ser fundado o Labour Party, que o elegeu em 1908 prefeito de Darlington.

Actuando com rara felicidade no poder manteve até 1914 sua grande popularidade como chefe operario. Esta popularidade decidiu o governo inglez a attrail-o como collaborador, em 1915, no Conselho Secreto (Friory Council), e no mesmo anno entrou no gabinete Asquith como primeiro membro do Labour Party. Foi no mesmo gabinete ministro da Instrucção e, depois ministro dos Correios. Fundado o gabinete Lloyd George, Henderson tornou-se membro do Gabinete da Guerra, de 5 membros, que chefiou os destinos da Inglaterra. Depois de brigar com Lloyd George sobre a politica a seguir com referencia aos socialistas, Henderson, em 11-8-917 deixou o gabinete. Em 1918 e 1922 foi eleito para a Camara dos Communs. Em 1924 tornou-se ministro do Interior do Gabinete Mac-Donald onde, junto com Lord Parmoor, trabalhou pela aceitação do "Protocollo de Genebra", que trata das acções de aplainamento de questões internacionaes por arbitros.

Henderson era adversario decidido dos bolshevistas e era presidente honorario da Internacional de Amsterdam.

Ministro do Exterior no gabinete Mac-Donald, tratou da questão Anglo-Egypcia, solucionando-a.

Os seus maiores esforços, dedicou-os ao desarmamento mundial. Em consideração dos seus esforços nesse sentido o Conselho da Liga das Nações entregou-lhe a presidencia da Conferencia do Desarmamento.

A crise economica européa em virtude da fortissima diminuição de creditos pela França conduziu tambem a Inglaterra á beira do abysmo, motivou a quéda do Gabinete Trabalhista em 24-8-31.

Depois da saida do Ministerio do Exterior, o maior prestigio do Henderson lhe veiu do seu trabalho como presidente da Conferencia do Desarmamento. A's vezes, com sacrificio da sua propria saude, esteve tentando todos os recursos para levar avante os trabalhos, lutando contra os interesses das grandes potencias que faziam pressão contra os pequenos paizes participantes da conferencia.

Em 1932 a retirada dos representantes allemães deitou por terra as esperanças de Henderson que, não desanimando de realizar seu sonho utopico, conseguiu a volta da Allemanha á Liga para, em 1933, tornar a retirar-se de uma vez.

Desde então, tambem, a Inglaterra começou a rearmar-se e se Henderson pregava contra tal procedimento, chamavam-no "a voz do pregador no deserto". Sómente depois de acabadas as conversações sobre o Sarre entre a Allemanha e a França, em novembro de 1934, recomeçou sua actividade como presidente da Conferencia do Desarmamento.

Ao "Lutador Pela Paz", em 24-4-933, foi conferido o Premio de Paz da Fundação Carnegie e, em 11-12-1934, o Premio Nobel da Paz.

Alimentação da creança

A Campanha Nacional pela Alimentação da Creança, acaba de conquistar mais um posto titulo de orgulho: possue um novo nucleo, este no municipio de Jequitinhonha. Trata-se do Posto de Protecção á Maternidade e á Infancia e Lactario "Dr. Mario Campos", fundado, naquella cidade a 7 de setembro ultimo.

Este Posto é, em verdade uma authentica Associação de Protecção á Infancia, mantendo consultorio, Lactario, e pretendendo iniciar brevemente pequenas palestras populares sobre alimentação da creança.

As Eleições na França

A VICTORIA DO SR. PIERRE LAVAL

Cachim, o communista, tambem foi eleito senador

Sr. Pierre Laval

PARIS, 21 (Havas). — No primeiro escrutinio das eleições senatoriaes o sr. Laval foi eleito pelo departamento de Puy de Bôme, por 708 votos.

O presidente do Conselho foi egualmente eleito pelo departamento do Sena por 647 votos.

PARIS, 21 (Havas). — No primeiro escrutinio das eleições senatoriaes foram eleitos 40 candidatos.

No segundo escrutinio tomaram parte 67 candidatos.

PARIS, 21 (Havas). — O leader communista Marcel Cachin foi eleito senador pelo Departamento do Sena.

PARIS, 21 (Havas). — Depois do terceiro escrutinio do pleito senatorial, é a seguinte a lista dos eleitos, além do sr. Laval, que o foi duas vezes:

Conservadores 1, perdendo 1; republicanos 26, ganhando 1; republicanos da esquerda 17, ganhando 1; republicanos radicaes independentes 5, sem alteração; radicaes socialistas 38, perdendo 8; socialistas de França 4, perdendo 1; socialistas da S. F. I. O. 10, ganhando 4; communistas 2, ganhando 1.

Não figuram na lista os republicanos socialistas independentes.

Num total de 107 eleitos assignalam-se 39 senadores novos.

A installação do Congresso Ferroviario em Campinas

Em trem especial, que partiu hontem, ás 22 horas, seguiram para São Paulo, os srs. Marques dos Reis, ministro da Viação, o coronel Mendonça Lima director da Central do Brasil, Lourival Fontes chefe do Turismo Municipal, Miguel Timponi secretario de Justiça da Prefeitura, o engenheiro da Central do Brasil Geraldo Barroso, e official de gabinete do ministro da Viação, afim de assistirem á inauguração do busto de Mauá, na estação do Norte, na capital bandeirante, seguindo depois para Campinas, afim de tomarem parte na installação do Congresso Ferroviario, que nessa cidade será realizado, sob a presidencia do ministro da Viação.

ORAÇÃO PRODUZIDA NA HORA NACIONAL DE RADIO, PELO DEPUTADO POR S. PAULO SR. AURELIANO LEITE

A BRASILIANIDADE DE SANTOS DUMONT

Uma simples coincidencia destinou a mim, paulista de sentimento e radicação, mas mineiro de naturalidade, a falar acerca de Alberto do Santos Dumont, egualmente mineiro de naturalidade, mas paulista pelos mesmos motivos meus.

Bem de vêr que sei guardar as devidas proporções. Alberto do Santos Dumont pertence á galeria dos grandes homens da humanidade. E eu, pobre de mim, não passo de um méro deputado por S. Paulo.

Todavia, apresenta um sentido nada desprezivel, mas ao contrario muito apreciavel, esta simples coincidencia. Offerece ella margem a uma dupla lição do sabio e proveitoso nacionalismo do glorioso Estado de S. Paulo.

Não se diga que essa lição é descabida numa semana de radio que tem de obedecer, em grande parte, ao thema da vida e obra de Santos Dumont. Não é demais aqui.

Santos Dumont primava por um sentimento vivo de patriotismo. O seu primeiro aerostato, que subiu gloriosamente ao céo radioso de Paris, na tarde de 4 de julho de 1898, chamava-se Brasil. Tres décadas depois — de permeio os maiores triumphos que um homem pode alcançar, em vida, sobre o globo terraqueo — esse semi-Deus despede-se da existencia na cidade paulista de Santos, berço de Bartholomeu de Gusmão, o padre voador, com aquella proclamação de 14 de julho de 1932 aos brasileiros.

Vou reproduzir esse precioso e sereno documento, nada conhecido da Nação. E respeitarei religiosamente a sua redacção.

Eil-o:

"Meus patricios:

Solicitado pelos meus conterraneos mineiros moradores neste Estado, para subscrever uma mensagem que reivindica a ordem constitucional do paiz, não me é dado, por molestia, sair do refugio a que forçadamente me acolhi, mas posso ainda por estas palavras escriptas affirmar-lhes, não só o meu inteiro applauso, como tambem o appello de quem, tendo sempre visado a gloria de sua patria dentro do progresso harmonico da humanidade, julga poder dirigir-se em geral a todos os seus patricios, como um crente sincero em que os problemas da ordem politica e economica que ora se debatem, sómente dentro da lei-magna poderão ser resolvidos, de fórma a conduzir a nossa patria a superior finalidade dos seus altos destinos.

Viva o Brasil unido!

(a.) Santos Dumont."

Só olhos estrabicos, desses que costumam desfigurar todas as verdades, não descobrirão uma affirmativa solenne e tragica de brasilianidade nesse manifesto, seguido pelo chocante suicidio do seu autor, no momento em que viu o seu invento, destinado a estreitar os homens em laços mais fortes de amizade, servindo para entrematar brasileiros.

Mas onde a origem desse notavel sentimento de patriotismo de Santos Dumont? Onde?

A resposta não pode ser senão esta: em S. Paulo.

Mais altamente do que na lição de nacionalismo que esse grande Estado offerece, dando-se egualmente a todos os brasileiros, de que o mofino orador e o immortal evocado constituem persuasivas illustrações, esse sentimento apparece no feitio ou maneira de ser dos individuos que temperaram a sua organização moral na grande forja de Piratininga.

Com effeito, Santos Dumont, transportado bastante criança do nobre Estado de Minas para S. Paulo, ahi se entrozou no mecanismo de sua vida e passou a primeira mocidade, com decidido pendor para estudos e locubrações.

Foram Ribeirão Preto e Campinas o seio acolhedor em que elle formou o seu espirito, enrijou o seu caracter e desenvolveu a sua cultura de humanidades.

A brasilianidade de Santos Dumont, comquanto elle haja nascido num dos Estados mais nacionalistas do paiz, é inegavelmente fruto ou influencia da terra adoptiva.

Piratininga reflecte de regra o seu nacionalismo no nacionalismo daquelles que se fazem, crescem entre a sua denodada gente, sob o seu céo de anil e deitam raizes a seu sólo fecundo.

Gloria á brasilianidade de Santos Dumont!

Mas a gloria tambem é brasilianidade de S. Paulo!

Mas esse sentimento de brasilianidade de Santos Dumont apresenta-se muito mais digno de apreço, quando se lembra de sua proxima ascendencia franceza e de sua larga estada nos meios sportivo, scientifico e social de França, que já o venerara em vida, dedicando-lhe o expressivo monumento em pedra o bronze de St. Cloud.

Foi em França que os seus maravilhosos inventos se produziram.

Foi em França que a sua intelligencia ganhou as victorias que o tornaram cidadão do mundo.

Entretanto, amando embora muito a França, elle fazia questão, antes de tudo e apesar de tudo — pois o Brasil talvez lhe não respondesse com a mesma intensidade de affecto — de ser brasileiro, de ser nosso patricio!

Glorifiquemos a Santos Dumont, porque elle glorificou ao Brasil!

Sósinha... *Poderá sua Esposa manter seu filho na Escola?*

EMQUANTO o Sr. estiver vivo, não ha motivos para que o futuro de seu filho constitua assumpto de capital preoccupação. O Sr. ahi está para prover, zelar e orientar. Seu filho terá na sua experiencia e affecto o guia seguro para a vocação que revele.

Mas, que será delle, quando o Sr. tiver seguido o destino de todos? Quem financiará sua educação? Ficará sua Esposa em condições de, sósinha, mantel-o nos cursos superiores, pagando pontualmente as taxas respectivas e comprando livros caros? Ou, coagido pelas circumstancias, será o rapaz forçado a abandonar os estudos, e, sem preparo sufficiente, tentar ganhar a vida?

Os paes ponderados têm cogitado seriamente deste assumpto; e como consequencia têm subscripto as *novas* apolices de "Seguro de Educação" da Sul America, como uma garantia ao futuro dos filhos. Esse plano, que por certo se enquadra no seu caso, tambem é optimo, porque assegura a seu filho, até os 21 ou 25 annos, uma mensalidade certa e razoavel para o custeio de seus estudos.

Não deixe de se informar, immediatamente, sobre este *novo* plano. Recórte e envie o coupon ao lado, ou converse com um agente da "Sul America" sobre o assumpto.

A' SUL AMERICA
Caixa Postal, 971-R. de Janeiro
3-CC 6 9

Desejo receber — sem obrigação de minha parte — o novo folheto "Como garantir a Educação dos Filhos".

Nome..........
Rua..........
Cidade..........
E. Ferro..........

Sul America
Comp. Nacional de Seguros de Vida
Fundada em 1895

A SITUAÇÃO Politica na Hespanha

UM GRANDE COMICIO DAS "ESQUERDAS"

O discurso do sr. Manuel Azaña para uma verdadeira multidão

Sr. Manoel Azãna

MADRID, 21 (A. B.). — Na presença de trezentas mil pessoas, prevalecendo entre ellas o elemento burguez, realizou-se hontem uma reunião de proporções gigantescas, como a Hespanha nunca viu. O senhor Azana, ex-presidente do Conselho de Ministros, foi o principal orador nesta assembléa. O sr. Azana criticou violentamente a evidente reacção em todos os campos, assim como o parlamento actual, que parece não ter outro intuito que o de destruir aquillo que a republica tem reconstruido em favor do soerguimento do paiz.

Entre acclamações enthusiasticas reclamou a restituição da constituição, e as novas eleições das Côrtes, e dos delegados communs, que foram depostos pelos ultimos governos

Omnibus e caminhões levaram os participantes, bom numero dos quaes vieram á capital á pé. A policia foi impossibilitada de guardar o accesso á capital. A despeito da assembléa ter se improvizado sob as mais difficeis circumstancias, tudo passou-se na mais perfeita disciplina.

A lei dos dois terços

UM AVISO DA LIGA DO COMMERCIO DO RIO DE JANEIRO AOS SEUS ASSOCIADOS

A Liga do Commercio do Rio de Janeiro lembra aos seus associados que o Departamento Nacional do Trabalho está recebendo as relações nominaes dos empregados de firmas e companhias commerciaes e industriaes, de accordo com a Lei dos dois terços.

Os commerciantes e industriaes, que não cumprirem aquelle dispositivo legal, até 31 deste mez, ficarão passiveis de multas.

A entrega das relações devem ser feitas directamente na Inspectoria do Trabalho, á rua do Senado, 233, 1º andar, independente de requerimento e de sellagem dos papeis.

RELIGIOSAS

MISSA DE SANTA RITA

Terça-feira proxima, 22 do corrente, a Pia União de Santa Rita far celebrar a missa que todos os mezes costuma ser dita na matriz desse mesmo nome, em honra da sua excelsa padroeira.

Os devotos de Santa Rita, sobretudo os que desejam graças e favores, não devem faltar a esse acto, que, além de oração em commum, é a melhor homenagem que se pode prestar á celestial advogada dos casos impossiveis.

O santo sacrificio começará ás 9 horas e terminará com a benção do Santisimo Sacramento.

Violento Temporal no Mar do Norte

DIVERSOS SINISTROS MARITIMOS

Londres amanheceu coberta de neve

LONDRES, 21 — (Havas) — A Irlanda, a Escossia e o norte da Grã-Bretanha estão sendo batidos por violenta tempestade.

A' ultima hora assignala-se a morte de uma criança de 13 annos.

FALTAM NOTICIAS DOS TRIPULANTES DO "VARDULIA"

LONDRES, 21 — (Havas) — Não ha noticias de 37 tripulantes do vapor "Vardulia", abandonado no norte do Atlantico na manhã de sabbado ultimo.

Diversos vapores estão á procura da tripulação desapparecida.

UM NAUFRAGIO NO LITORAL DA SUECIA

LONDRES, 21 — (Havas) — O navio britannico "Pendennis" naufragio ao largo do litoral da Suecia.

A tripulação foi salva.

SALVA A TRIPULAÇÃO DO "PENDENNIS"

HAMBURGO, 21 — (Havas) — A tripulação composta de 22 homens do navio inglez "Pendennis", que naufragou ao largo da Suecia, foi salva pelo navio norueguez "Iris".

O naufragio deu-se durante violento cyclone que se abateu sobre o mar do Norte, e pôz em difficuldades muitos navios, entre os quaes o vapor francez "Adrar", de 6.000 toneladas, que encalhou perto da ilha Ambrun.

O couraçado allemão "Almirante Scheer", em viagem para a ilha da Madeira, acorreu logo em soccorro do "Adrar", cuja tripulação se recusou a deixar o navio.

LONDRES COBERTA DE NEVE

LONDRES, 21 — (Havas) — Os telhados e as ruas da capital amanheceram cobertos de forte camada de gelo, que assignalou o apparecimento do inverno.

Durante a noite passada o thermometro marcou dois grãos abaixo de zero nos suburbios da capital e em quatro grandes centros do norte da Inglaterra.

O NAUFRAGIO DO "DELLA"

LONDRES, 21 — (Havas) — A Agencia Lloyds recebeu o seguinte cabogramma de Tallinn (Esthonia): "O valr suéco "Della", que deixou o porto de Dantzig com um carregamento de carvão destinado a Helsingfors, encalhou e está em situação difficil ao sul de Filsland (Ilha de Oesel). Toda a tripulação está desapparecida, com excepção de dois homens".

PROCURANDO NOTICIAS DOS NAUFRAGOS DO "VARDULIA"

LONDRES, 21 — (Havas) — Os escriptores da Donaldson Line, em Glasgow, foram hoje invadidos pelos parentes de 45 membros da equipagem do vapor "Vardulia", dos quaes ainda não se tem noticia, desde sabbado depois dos signaes de soccorro emittidos do meio do Atlantico.

Conserva-se ainda a esperança de que a equipagem tenha sido recolhida por algum navio destituido de apparelho emissor.

Officiaes que vão para as suas unidades

Solucionando a consulta feita pela chefe da D. 3, o chefe do Departamento do Pessoal do Exercito determinou que os officiaes que se achavam matriculados como ouvintes, na Escola de Intendencia do Exercito, e da qual foram desligados por não satisfazerem os requisitos indispensaveis, se recolham á séde dos corpos ou repartições a que pertencem, dentro do prazo maximo de quinze dias, a contar de suas apresentações ao D.P.E.

Secção Economica do DIARIO CARIOCA
Direcção, F. J. TEIXEIRA LEITE

Diario Economico

INIMIGOS DOS INTERESSES NACIONAES

O sr. Alde Sampaio apresentou uma emenda ao orçamento mandando retirar da dotação a importancia de 15.000:000$000 destinada aos serviços de obras e melhoramentos na Baixada Fluminense.

Justificando a sua iniciativa, aquelle deputado minorista diz: — "Não ha necessidade de demonstrar que, como applicação de fim economico, os serviços são, não só de resultados duvidosos, mas de proveito ou utilidade muito inferior a outros que o paiz reclama com urgencia."

O sr. Alde Sampaio já firmou uma tão solida reputação de ingenuidade e de incapacidade que poderia perfeitamente ter dispensado mais essa prova de total ignorancia dos problemas nacionaes.

Antes de mais queremos, para que o publico bem aquilate da força do deputado pernambucano, relatar a proposta por elle feita ao Conselho Consultivo de Pernambuco, proposta que, segundo affirmava, resolveria de vez a situação economico-financeira do Leão do Norte.

O sr. Alde Sampaio queria nada mais, nada menos, que o interventor pernambucano baixasse um decreto declarando que todo o esterco dos bodes do sertão fosse declarado de propriedade do governo e que sua venda revertesse para o erario publico.

"Com essa providencia, terminava o sr. Alde Sampaio a sua exposição aos membros do C. Consultivo. Pernambuco entrará numa phase de immensa prosperidade e o Thesouro depauperado pelos desmandos das passadas administrações (referia-se ao sr. Estacio Coimbra) regorgitará de dinheiro."

O facto relatado nas linhas acima demonstra bem o talento do joven Lycurgo pernambucano.

*

O sr. Alde Sampaio com a mesma inconsciencia com que pretendia salvar Pernambuco com a venda do esterco dos bódes sertanejos declarou, na justificativa da emenda mandando supprimir a verba para o saneamento da Baixa Fluminense, que se tratava de "serviço de resultados duvidosos".

O sr. Sampaio está a fazer concurrencia ao sr. Salles Filho. Todos dois forcejam para demonstrar o mais completo alheiamento aos problemas do mais vital interesse do paiz.

O sr. Salles Filho ignora o caso do fornecimento de energia á Central. O sr. Alde ignora o problema do saneamento da Baixa Fluminense.

Um por ingenuidade serve aos interesse da Light, outro por ignorancia serve aos interesses de uma politicagem mesquinha.

Que dois excellentes representantes do povo...

* * *

Estação Experimental de Café e Agro - Pecuaria

Esteve, hontem, á tarde no Ministerio da Agricultura, onde conferenciou demoradamente com o sr. Odilon Braga, o sr. Menelick de Carvalho, prefeito de Juiz de Fóra. Como já tem sido noticiado o Ministerio da Agricultura está promovendo para o municipio de Juiz de Fóra e vizinhanças, a installação de varios serviços agricolas e pecuarios. Entre estes melhoramentos se inclue a Estação Experimental de Café, poderoso centro de pesquisas e ensinamentos sobre esta importante lavoura, além de um centro experimental agro-pecuario, com finalidades essencialmente praticas no municipio de Pomba.

Para lançar a pedra fundamental destes serviços e ao mesmo tempo examinar seu plano de execução, o ministro Odilon Braga irá brevemente a Juiz de Fóra, tendo o sr. Menelick de Carvalho assentado o programma de sua excursão por aquelle e outros municipios.

Na mesma occasião o ministro da Agricultura deverá ir a Barbacena assistir aos trabalhos de uma semana ruralista promovida pela Sociedade dos Amigos de Alberto Torres, visitando os serviços que ali são mantidos pelo Ministerio.

* * *

O Porto de Fortaleza

O Senado approvou, hontem, em 1ª discussão, o projecto que manda revigorar por quatro annos o credito aberto em 1934, na importancia de 25.000:000$, destinado a attender á restituição, ao Estado do Ceará, da taxa de 2 % ouro, arrecadada pela Alfandega de Fortaleza.

* * *

Sello Proporcional

O ministro da Fazenda declarou, em circular, que sómente estão sujeitos a sello proporcional os endossos de conhecimentos de carga que contenham declaração do valor recebido ou em conta, sendo devido o sello tantas vezes quantos forem os endossos assim formulados em um mesmo conhecimento.

Apolices Municipaes

O sr. Heitor Beltrão apresentou á Camara Municipal os seguintes requerimentos:

"Requeiro que, ouvida a Camara, a mesa peça informações ao prefeito, quanto ao motivo pelo qual a Prefeitura não está pagando os juros das apolices municipaes, como as da emissão de 1931, denominadas bergaminas".

—

"Requeiro que, ouvida a Camara, a mesa officie ao prefeito no sentido de que a Prefeitura não só se abstenha de continuar a cobrar dos portadores actuaes das apolices municipaes já sorteadas os juros pagos indevidamente a outrem, como ainda, restitua as importancias que, sob a allegação de engano da administração, foram cobrados dos possuidores de apolices, adquiridas de inteira boa fé, de accôrdo com a lei, as condições do emprestimo publico, os usos e as praxes da praça".

* * *

O Problema da Banana

Informa o consulado do Brasil em Rotterdam que o professor Geoffrey Evans, director do Collegio de Agricultura Tropical, de Trinidad, leu, na Conferencia Botanica de Londres, uma these de autoria dos srs. C. W. Wardlaw e E. R. Leonard, da Estação de Pesquizas em Temperaturas Baixas, do referido Collegio, sobre "o armazenamento e physiologia das frutas tropicaes". Refere a citada these ás difficuldades para encontrar um typo de banana que substitua a "Gros Michel", da Jamaica, hoje quasi extincta pela "molestia de Panamá", e ás esperanças de encontrar-se um typo hybrido com o cruzamento da "Gros Michel" e da sylvestre, cujas experiencias mostram dar um producto immune contra as epidemias correntes, symetria de cacho, côr, aroma, gosto e demais qualidades inherentes ao elemento feminino.

* * *

As Annotações nas Carteiras Profissionaes

Communicam-nos do Departamento Nacional do Trabalho:

"O Departamento Nacional do Trabalho tem recebido reclamações de empregados de firmas commerciaes e empresas industriaes que adquiriram ou passaram a explorar serviços de outras companhias a respeito de novas annotações em suas carteiras profissionaes com o fim de burlar a estabilidade assegurada pela lei 62 de junho de 1935. Essas annotações, entretanto, em nada alteram a situação juridica dos empregados, porque, por ellas, se verificará a continuidade de serviços. O Departamento Nacional do Trabalho já está tomando as necessarias providencias para assegurar o integral cumprimento da lei, que não poderá ser burlada por artificios dessa ou de qualquer outra natureza".

* * *

Negada Vistoria nos Livros do D. N. C.

O Juiz Federal da 2ª Vara, nos autos da acção ordinaria que Mac Kinlay & Co., e outros movem contra o Departamento Nacional do Café, proferiu a seguinte decisão: "Pelo que se depreende do decreto n. 22.452, de 10 de fevereiro de 1933, o Departamento Nacional do Café é uma dependencia do Ministerio da Fazenda, a quem está subordinado. Os seus serviços são executados pelas repartições criadas pelo citado decreto, tendo, porém, attribuições para nomear e demittir e fixar vencimentos e salarios de seus funccionarios. Isto quer dizer que sendo as repartições do Departamento dependentes do Ministerio da Fazenda, os seus livros como os do Ministerio, só poderão ser submettidos a vistoria, quando, pedidas as certidões, não forem essas formuladas. Tem sido sempre esse o modo de julgar da Côrte Suprema. Indefiro, pois, o pedido para a vistoria nos livros do Departamento Nacional do Café".

* * *

Transportes na Central do Brasil

O director da Central do Brasil expediu circulares sobre instrucções para transporte de mercadorias nos trens de carga da Estrada, por conta de terceiros. Essas instrucções que tem os numeros 67 e 68, tratam cada uma de trechos differentes, sendo a primeira, destinada aos contratos nos trechos da Maritima, Engenheiro, S. Paulo, em Norte e a segunda nos trechos da Maritima, Bello Horizonte, Engenheiros, S. Paulo, Barra do Pirahy e Linha Auxiliar. Diz a administração da Central que esses contratos a serem firmados obedecem o plano de neutralidade a concurrencia rodoviaria.

* * *

Exposição de Productos Brasileiros em Buenos Aires

Conforme despacho de Buenos Aires foram concluidos, nos salões da Camara de Commercio Argentino-Brasileira, os trabalhos de installação da exposição de productos brasileiros. Figurarão, na exposição, tambem, graphicos demonstrativos da producção dos diversos Estados brasileiros e uma collecção de madeiras e artigos da industria manufactureira do paiz vizinho.

* * *

A Situação do Banco de Italia

Telegrammas de Roma noticiam que a situação do Banco de Italia accusa no periodo de 30 de setembro findo a 10 do corrente, a diminuição de 226.000.000 de liras nas reservas ouro, que passaram a ser de 4.025.354 liras.

A reserva de divisas estrangeiras augmentou de 392.533.000 liras para 412.644.000 liras.

A circulação elevou-se de 15.271.716.000 para 15.455.180.000 liras.

Intercambio Entre o Brasil e os Paizes Baixos

De accordo com as informações do Consulado do Brasil em Rotterdam, o intercambio entre os Paizes Baixos e o Brasil, no 1º semestre de 1935, foi o seguinte:

Importação do Brasil:	Florins
Em 1934	6.757.000,00
Em 1935..	4.399.000,00
Differença para menos ..	2.358.000,00

Emquanto a importação do Brasil soffreu um recuo de 2.358.000 florins, a de outros paizes da America do Sul foi superior á do anno passado, conforme as seguintes cifras, em 1.000 florins:

Importação da	1935	1934	Augmento em 1935
Argentina..	41.705	30.556	11.147
Chile	1.705	1.039	669
Peru'	259	120	139
Uruguay	1.452	892	560

Os principaes productos importados do Brasil, foram os seguintes:

	1935	1934	Diff. para menos 1935
Café	1.673	5.504	3.831
Fumo	509	907	298
Couros..	324	145	179
Cacáu..	146	249	103
Bananas	23	51	28
Milho	683	—	683
Algodão.	611	79	532

* * *

A Citricultura na Palestina em 1934-1935

O movimento total das exportações de frutas na Palestina, durante o anno agricola em apreço, alcançou 7.330.846 caixas, contra 5.526.097 em igual periodo anterior, assim discriminado, em caixas:

	1933-1934	1934-1935
Laranjas..	5.097.351	6.507.995
Pomelos.	408.185	791.661
Limões..	20.561	31.190
Total	5.526.097	7.330.846

O maior importador de frutas palestinas foi o mercado da Grã Bretanha, que recebeu 5.270.000 caixas, o que representa um augmento de 1.765.000 caixas sobre o anno anterior.

O continente europeu comprou na Palestina 1.999.000 caixas.

Sobre o total das exportações de frutas citricas, durante o mesmo periodo, 89% cabem á laranja; os pomelos denotam um crescente movimento, passando de 262.000 caixas em 1932-33 a 408.000 em 1933-34, e alcançando, em 1934-35, 792 caixas; das quaes a Grã Bretanha comprou 677.000.

Nos ultimos seis annos, o movimento de exportação de frutas citricas, foi o seguinte, em caixas:

Annos	Laranjas	Pomelos	Limões	Total
929-30	2.679.000	12.000	5.000	2.696.000
930-31	2.421.000	40.000	8.000	2.469.000
921-21	3.621.000	106.000	8.000	3.735.000
932-33	4.225.000	262.000	20.000	4.507.000
933-34	5.097.000	408.000	21.000	5.526.000
934-34	6.508.000	792.000	31.000	7.331.000

* * *

Melhoramento de Typo de Bananas

O professor Geoffrey Evans, director do Collegio de Agricultura Tropical, de Trinidad, leu, na Conferencia Botanica de Londres uma these de autoria dos drs. C. W. Wardlaw e E. R. Leonard, da Estação de Pesquizas em Temperaturas Baixas, do referido Collegio, sobre "O armazenamento e physiologia das frutas tropicaes".

Refere a citada these ás difficuldades para encontrar um typo de banana que substitua a "Gros Michel" da Jamaica, hoje quasi extincta pela "molestia de Panamá", e ás esperanças de encontrar-se um typo hybrido com o cruzamento da "Gros Michel" e da sylvestre, cujas experiencias mostram dar um producto immune contra as epidemias correntes, symetria de cacho, côr, aroma, gosto e demais qualidades inherentes ao elemento feminino.

* * *

A Cultura do Cacáo

SOBRE VARIOS ASPECTOS DESSA GRANDE INDUSTRIA RURAL DA BAHIA UMA CONFERENCIA NA SOCIEDADE ALBERTO TORRES

Na proxima segunda-feira, 21 do corrente, ás 17 horas, o sr. Gregorio Bondar, do Instituto de Cacáo da Bahia, realizará na S. A. A. T. á Avenida Rio Branco n. 117, 4º andar, sala 423, uma conferencia sobre varios aspectos da cultura do cacáo. O conferencista abordará os seguintes themas: A cultura actual e a decadencia das plantações velhas. A derrubada da matta. O fogo. O dissombreamento e suas consequencias. Experiencias realizadas pela Secção Technico-Agricola do Instituto de Cacáo da Bahia quanto á plantação, sombreamento, drenagem e trato das plantações (producção, desbrotamento). Adubação. Exigencias do cacaoeiro. A necessidade e possibilidade de estabilização da cultura cacaoeira para longos prazos. Possibilidades economicas de emprego de capitaes na lavoura cacaoeira. A conferencia será publica e illustrada com material trazido pelo conferencista.

* * *

Opportunidades Commerciaes

A firma L. A. Champon, One Hudson Street, de Nova York, pede informações sobre as principaes casas brasileiras exportadoras de castanhas do Pará, com o fim de estabelecer relações commerciaes.

TITULOS

O mercado de titulos funccionou, hontem, sem maior movimento de negocios e pouco trabalhado.

Os papeis em actividade não accusaram nenhuma alteração digna de registo.

Assim ficou o mercado accessivel e fraco.

Negocios realizados na Bolsa de hontem:

		Offertas V.	Offertas C.
174 Uniformizadas. .	760$	760$	755$
4 Divs. Emis., nom.	731$	733$	732$
373 idem, idem, nom.	732$		
11 idem, idem, port.	732$	733$	732$
145 idem, idem, port.	733$		
13 idem, idem, port.	734$		
6 Reaj., 500$, c/), sem.	700$	720$	715$
69 idem, c/3, sem. .	715$		
10:000$, Obrigs. Thes. 1921.	980$	985$	980$
20 idem, idem, 1930	1:005$	——	1:000$
Obrigs. Ferrov., 1ª E.	——	995$	
10 Municipaes 1914, port., ex/j.. . .	140$	——	145$
62 idem, 1920, port.	144$	145$	143$
20 idem, 1931, port.	175$	174$	173$
3 idem, 1931, port.	178$		
11 idem, 8 %, port., D. 1933.	186$	187$5	187$
35 idem, 8 %, port., D. 1933.	187$		
70 Obrigs. Minas .	929$	930$	928$
42 idem, idem.. . .	930$		
4 Est. Minas, 200$, 1934.	173$	174$	173$5
54 idem, idem, 200$. 1934.	174$		
40 Est. Minas, 7 %, port., D. 9716 . .	750$	755$	——
2 idem, idem, 7 %, port., D. 10246 . .	750$	755$	——
27 idem do Est. Rio, 500$, 8 %, port.	370$		
55 Docas de Santos, nom.	224$	225$	223$
30 idem, idem, port.	235$	——	232$
100 Diamantifera . .	3$		

Titulos sem negocios realizados:

	Offertas V.	Offertas C.
Obrigs. Thes., 1932 .	1:004$	1:000$
Idem Ferrov., 1ª E.	——	995$
Idem, idem, 2ª E. .	——	——
Idem, idem, 3ª E. .	——	——
Munic., £ 20, port. .	430$	400$
Banco do Brasil . .	382$	380$
Banco dos Funccionarios.	——	50$
Debent. Docas de Santos.	184$	180$
São Jeronymo. . . .	——	102$

* * *

BOLETIM DIARIO DE INFORMAÇÕES ECONOMICAS

(Communicado do Escriptorio de Informações do Departamento Nacional da Industria e Commercio:)

O ALGODÃO NO PARA'

De accordo com os dados fornecidos pela Directoria Geral de Agricultura e Pecuaria do Estado, a producção de algodão no Pará, em 1934, distribuiu-se assim, em kilos por Municipios:

	A. em car.	Em pluma
Alenquer	24.187	—
Altamira	21.034	—
Bragança	437.732	143.880
Castanhal	190.052	57.883
Coruçá	11.078	—
Irituia	13.103	—
Itaituba	12.900	—
João Pessôa	538.658	302.486
Maracaná	48.886	—
Marapanim	32.800	—
Monte Alegre	189.512	—
Ourem (incompleta) .	36.701	169.967
Salinas	54.128	—
S. Izabel	122.789	—
S. Miguel do Guamá	170.249	55.356
Siq. Campos	165.649	403.000
Vizeu	143.265	—
Outros	30.901	—
Total	2.243.624	1.132.580

Conta o Estado 26 proprietarios de estabelecimentos de beneficiar e enfardar algodão assim distribuidos: **Em Belem** H. Ribeiro e Cia.; B. A. Novaes e Cia.; M. F. Gomes; Boni e Grandi; Guil. Machado e Cia; **Em João Pessôa** — W. A. Predo; M. F. Gomes; Teixeira e Cia.; Affonso Ramos e Cia.; Oliveira e Sobral; Assis Rios e Cia.; Teixeira e Cia.; J. Vieira da Costa; Guilherme La Rocha; **Em Castanhal** — M. F. Gomes; **Em S. Campos** — Teixeira e Cia.; Alvares e Leite; J. Rodrigues e Cia.; **Em Bragança** — Custodio A Costa; **Em Santarem** — João Miléo; Alf. Pinto de Carvalho; **Em M. Alegre** — C. A. Inglez Souza; **Em S. M. Guamá** — Gonçalves Motta e Cia.; Oliveira e Irmão; **Em Ourem** — A. Dias e Cia.

RENDA E DESPESA DA UNIÃO NA BAHIA

No ultimo quinquennio a União obteve a seguinte receita e dispendeu na Bahia as seguintes importancias:

Annos	Receita	Despesa
1930	45.856:314$297	35.916:877$216
1931	46.512:782$264	31.244:537$918
1932	42.369:771$458	27.567:076$525
1933 (15 mezes	59.345:578$342	33.139:716$500
1934 (9 mezes	39.539:807$800	16.500:645$400
Total ...	233.622:254$161	144.368:853$622

A SITUAÇAO FINANCEIRA NA BAHIA

A receita apresentou consideravel augmento em 1934, expressando-se em ...... 70.785:056$284. A despesa ficou em .... a pesquizar mica em uma area de 25 hectares 63.854:201$742, havendo um saldo na execução orçamentaria de 6.930:854$542. A divida fluctuante baixou de 49.658:800$759 a 43.916:332$982, dando uma differença para menos de 5.742:467$777. Os pagamentos do Thesouro do Estado encontram-se em dia, inclusive os relativos á divida externa. Muitas providencias de ordem economica foram tomadas. Entre as criações mais importantes ultimamente realizadas no Estado, contam-se os Institutos do Cacáu, do Fumo e da Pecuaria, que cuidam da defesa da producção, desde o ensino do lavrador e facilidade do credito agricola até a barateza e melhoramento dos condições dos transportes: a Escola Profissional de Menores, que na Capital prepara mais de 300 crianças, transformando-as em bons operarios; o Palacio da Secretaria da Agricultura, com installações modernas em todos os serviços: os grupos escolares em numero de 34, construidos e em construcção no interior do Estado: o Abrigo Maternal, a Pupileira, os Lactarios, mais um Pavilhão na Maternidade Olimeirio de Oliveira, todos esses na Capital, além de outros empreedimentos realizados e em effectivação.

* * *

A PRODUCÇÃO DO ALGODÃO NO BRASIL

Segundo as estimativas do Ministerio da Agricultura, a producção de algodão neste anno alcançará a cifra de 370.500.000 kilos, contra 279.700.000 kilos em 1934 e 147.636.000 kilos em 1933. A safra, por Estados, está distribuida pela seguinte forma:

1933

Estados	Kilos
Pará..	2.400.000
Maranhão..	10.511.000
Piauhy	2.200.000
Ceará	11.000.000
Rio Grande do Norte..	15.507.000
Parahyba	21.534.000
Pernambuco	15.000.000
Alagôas	10.200.000
Sergipe..	6.184.000
Bahia	5.000.000
Minas Geraes..	11.000.000
São Paulo..	34.700.000
Paraná..	2.000.000
Outros Estados	400.000
Total	147.636.000

1934

Pará	1.250.000
Maranhão.	7.500.000
Piauhy..	5.000.000
Ceará..	32.000.000
Rio Grande do Norte..	30.000.000
Parahyba..	40.000.000
Pernambuco..	20.000.000
Alagôas	12.000.000
Sergipe.	8.250.000
Bahia	6.000.000
Minas Geraes.	8.000.000
São Paulo.	105.000.000
Paraná.	4.600.000
Outros Estados..	100.000
Total..	279.700.000

1935

Pará	2.500.000
Maranhão.	10.000.000
Piauhy.	10.000.000
Ceará..	45.000.000
Rio Grande do Norte..	40.000.000
Parahyba	60.000.000
Pernambuco..	30.000.000
Alagôas	22.000.000
Sergipe.	8.000.000
Bahia	8.000.000
Minas Geraes..	15.000.000
São Paulo.	115.000.000
Paraná.	4.000.000
Outros Estados	1.000.000
Total..	370.500.000

Essas estimativas offerecem conclusões interessantes. Verifica-se, por exemplo, que nos ultimos tres annos, emquanto certos Estados mantêm estabilizada a sua producção, alguns a deixaram cair, e outros a augmentaram de modo surpreendente. O Ceará em 1933 produziu 11.000.000 kilos; em 1934, 32.000.000 kilos, e em 1935,...... 45.000.000 kilos. Entre outros, augmentaram a sua producção, de modo expressivo, os Estados do Rio Grande do Norte, Parahyba, Pernambuco, Alagôas, Minas e São Paulo. O algodão mineiro em 1933 attingia 11.000.000 kilos; em 1934, baixou para.... 8.000.000 kilos, elevando-se em 1935 a... 15.000.000 kilos. S. Paulo, porém, foi o Estado que mais augmentou a sua producção algodoeira nestes tres annos. Basta citar os numeros para verificar-se o desenvolvimento da cultura do "ouro branco" na terra bandeirante: em 1933, 34.700.000 kilos; em 1934, 105.000.000 kilos; e em 1935, 115.000.000 kilos.

—

A EXPOSIÇAO — FEIRA DE UBERLANDIA

A Prefeitura de Uberlandia, Minas Geraes, esta organizando para abril e maio de 1936, a grande Exposição — Feira Agro-Pecuaria, Industrial e Commercial do Brasil Central. Nessa Exposição que será o maior comicio dessa natureza até hoje levado a effeito no interior brasileiro, serão passados em revista todos os factores de riqueza de Minas, Goyaz e Matto Grosso, numa demonstração grandiosa do seu commercio e industria, de sua lavoura e pecuaria.

O Dictador
BREVE NO ODEON
DIRECÇÃO DE VICTOR SAVILLE
CLIVE BROOK
MADELEINE CARROLL

GRIPPE
E SUAS CONSEQUENCIAS
PHYMATOSAN
ACE COM SEGURANÇA
VIDRO POPULAR 2$500

LIVRARIA ALVES
Livros collegiaes e academicos

GRANDES alturas exigem nervos controlados. Nada de apuros. Nada de confusões. E assim tambem é na vida. Quando uma pessoa está sempre irritada ou tem os nervos abalados, precisa reagir. Do contrario, perderá a saude. Falta de memoria, perda de appetite, cansaço geral e insomnia desapparecem com o uso do Biotonico Fontoura. E' o mais completo fortificante e sua formula encerra elementos que enriquecem o sangue, revigoram os musculos e dão resistencia aos nervos. Comece logo a tomar Biotonico Fontoura e terá em suas mãos o controle de sua saude!

BIOTONICO
FONTOURA
— o mais completo fortificante

Informações Financeiras e Commerciaes

CAMBIO

LIBRA 58$071

Abriu e regulava, hontem, o mercado monetario official em posição fraca e em cobranças, bancarias o Banco do Brasil iniciou o fornecimento de letras á 58$071 por libra. Esse mesmo fazia acquisições de letras particulares á 57$230, na referida moeda. Todavia, não apresentavam interesse as transacções fechadas, ficando o mercado fraco no primeiro fechamento e com as taxas em declinio.

Reabriu e fechou, inalterado.

O BANCO DO BRASIL DECLAROU A SEGUINTE TABELLA OFFICIAL

A 90 d|v: Londres 58$071. A vista: Londres 58$236; Nova York, 11$850; Paris, $780; Suissa 3$855; Allemanha, 4$770; Italia, $960; Portugal $530; Hespanha 1$615; Belgica, ouro .. . 2$000; Buenos Aires, 5$350 e Hollanda 81$000.

Cabogramma: Londres 58$347.

AS TAXAS DE COMPRAS FORAM AS SEGUINTES

A 90 d|v: Londres 57$230 e N. York, 11$570.

A vista: Londres, 57$430; N. York 11$650; Paris $765; Italia, $940; Allemanha, 4$580; Portugal $520; Hespanha 1$585; Hollanda 7$900; Suissa 3$785; Belgica, ouro 1$950; Buenos Aires, papel 3$290; Montevidéo 5$050.

Cabogramma: Londres 57$530 e Nova York 11$680.

OURO FINO

O Banco do Brasil comprou hontem a gramma de ouro fino na base de 1.000|1.000 em barra ou amoedado ao preço de .. . 19$700.

CAMBIO LIVRE

Libra 86$900 — Dollar 17$680

Hontem, o mercado cambial liberado se apresentou funccionando estavel, nas aberturas de seu expediente. Em remessas registaram-se animados negocios e nesse serviço os bancos iniciaram os saques por libra á 86$900, por dollar á 17$680 e por franco á 1$166. Esses estabelecimentos bancarios realizavam suas coberturas respectivamente á 86$100 á 17$480 e á 1$156. O franco á vista se cotava á 1$171 e o reichsmark á 7$120, bases em que o deixamos no primeiro fechamento. com as taxas um pouco melhoradas e mais accessiveis.

Reabriu e fechou, inalterado.

REGULARAM AS SEGUINTES TAXAS DE CAMBIO LIVRE

A 90 d|v: Londres 86$900; N. York, 17$660 e Paris 1$169.

A vista: Londres 86$900 a . . 87$000; Nova York, 17$680 e . . 17$710; Allemanha, 7$110 a .. . 7$140; Paris 1$166 a 1$171; Italia 1$450; Portugal, $792 a $795, Provincias $800; Hespanha, .. . 2$430; Provincias 2$435; Hollanda 12$000 a 12$090; Belgica, ouro 2$980; papel $596; Suissa 4$490, Suissa 5$760 a 5$770; Slovaquia, $723 a $724; Austria 3$340 a . . 3$400; Rumania, $185; Buenos Aires, papel 4$830 a 4$835; Montevidéo, 7$650; Dinamarca 3$890; Registermark 3$700 a 3$720; Japão 5$120 a 5$150 e Compensação 5$800.

Cabogramma: Londres 87$100; Nova York, 17$730 e Paris 1$173.

CAMARA SYNDICAL

Curso de cambio official e Livro

A vista: Londres 57$996 e .. . 86$980; Paris, $765 e 1$167; Italia, 1$010 a 1$426; Portugal, .. . $802; Belgica, ouro 2$984; Hespanha 2$449; Suissa 3$865; Slovaquia $487 e $736; Nova York. 11$845 e 17$685; Montevidéo . . 5$350; Buenos Aires, papel . . . 3$300 e 4$758; Registermark .. . 3$730; Austria 3$410; Japão, .. 5$098; Hollanda 12$000; Unterstuetzungsmark 5$800 e Verrechnungsmark 4$641 e 5$798.

MOEDAS

Libra (papel)	87$805
Dollar (papel)	18$123
Franco (papel)	1$171
Franco-suisso (papel) .	5$691
Franco-belga (papel) .	$594
Escudo (papel)	$795
Peso-argentino	4$839
Peso-uruguayo	7$500
Reichsmark (papel) . .	1$276
Lira (papel)	1$276
Peseta (papel)	2$422
Florim (papel)	11$600

CAFE'

TYPO 7 — 11$500

O mercado desse producto, hontem, se manteve no inicio de seus trabalhos regulando em situação sustentada. E' que os preços das diversas qualidades de café estiveram inalteradas e assim o typo 7, tambem vigorava á razão de 11$500, por dez kilos. Comtudo venderam-se, até ás 11 horas 1.674 saccas e depois, fora do mercado os negocios orçaram por 1$295, que formaram uma somma de .. . 2.969, contra 2.575 ditas anteriores. Os embarques constatados foram menores, do que as entradas, tendo o mercado fechado com um stock de 638.694 saccas e com os preços inalterados.

COTAÇÕES POR 10 KILOS

Typo 3, 13$500; typo 4, 13$000, typo 5, 12$500; typo 6, 11$800; typo 7, 11$500; typo 8, 11$000.

—— Pauta semanal 1.150 por kilogramma; Imposto do Estado de Minas, 3$000; idem do Estado do Rio 5$000.

SERVIÇO AEREO CONDOR

CONDOR

Para o Norte

2 VEZES POR SEMANA

Quartas - feiras (Para Passageiros - Correio e Cargas)

via Victoria, Caravellas, Belmonte, Ilhéos, Bahia, Aracajú, Penedo, Maceió, Recife, Cabedello até Natal.

A MALA FECHA TERÇA-FEIRA A'S 18 HORAS

Quintas - feiras (Para Correio e Cargas)

via Bahia até Natal e malas para Europa

A MALA FECHA QUINTA-FEIRA A'S 14 HORAS

INFORMAÇÕES:

SYNDICATO CONDOR LTDA.

RUA DA ALFANDEGA, 5-3.º — TEL. 23-1970

Agencia : HERM. STOLTZ & CO.

AVENIDA RIO BRANCO, 66-74 — TEL. 24-6121

MOVIMENTO ESTATISTICO

ENTRADAS:

Leopoldina (Minas 2.978 e Estado do Rio, 2.613, num total de 5.591.

Maritima (Minas 1.512 e S. Paulo 2.060, num total de .. . 3.572.

Cabotagem (Minas) 700; Armazem Reg: Flum: "Rio" 561; Idem, Espirito Santo 666 e Estado de Minas 200, num total de 11.290.

Idem, anno passado 9.947; Desde o 1º do mez 191.793, numa média de 10.094; Do 1º de julho 1.045.416, numa média de 9.418; Do 1º de julho, anno passado 899.504.

Café revertido ao stock, desde o 1º de julho: 5.963 saccas.

EMBARQUES:

Europa 1.150 e Cabotagem 60, num total de 1.210.

Idem, anno passado 11.326; Desde o 1º do mez, 215.006; Do 1º de julho 1.024.654; Idem, anno passado 557.416, tendo em stock 639.455.

Menos consumo local do dia 19 de outubro 500,n um total de 638.955.

Café retirado do mercado em 19 de outubro 261, num total de 638.694.

EXISTENCIA:

Idem, anno passado 542.871.

CAFE' A TERMO

1º Pregão

MEZES — VENDEDOR — COMPRADOR E DIFFERENÇA

Outubro 10$725 a 10$650, $75; novembro 10$875 a 10$775, $75; dezembro 10$000 a 10$900, $100; janeiro 11$275 a 10$225, $75; fevereiro 10$325 a 10$325, $175; março 11$300 a 10$275, $50.

Vendas: 3.500 saccas. Posição: firme.

2º Pregão

MEZES — VENDEDOR — COMPRADOR E DIFFERENÇA

Outubro 10$825 a 10$700, subiu $50; novembro 10$025 a 10$950, subiu $175; dezembro 11$25 a .. 10$950, subiu $175; dezembro . . 11$150 a 11$100, subiu $200; janeiro 11$325 a 11$225, inalterado; fevereiro 11$350 a 11$275, desceu $50; março 11$350 a .. . 11$300, subiu $35.

Vendas a termo: 1.000 saccas. Posição: firme.

ASSUCAR

Tivemos, esse mercado hontem, funccionando em situação calma e corriam as cotações ainda sustentadas e mal collocadas no seu curso. Fizeram-se pequenos negocios sobre o disponivel do genero em apreço e o mercado se prolongou calma até ao fechamento.

MOVIMENTO ESTATISTICO

ENTRADAS:

Entraram 2.152 saccos, sairam 3.547 e ficaram e mstock .. . . 13.886 ditos.

COTAÇÕES POR 60 KILOS

Branco crystal de Campos 48$500 e 49$500; demerara, 45$ a 46$ e mascavos, 34$ a 35$.

ALGODÃO

O mercado desse producto, hontem, na abertura esteve regulando em condições firmes e os interessados fizeram negocios em maior escala sobre o genero em rama.

Não observamos nenhum movimento de alteração nos preços correntes, tendo o mercado fechado. e impressionado.

MOVIMENTO ESTATISTICO

Não houve entradas; sairam 1.070 e ficaram em stock 4.460 ditos.

COTAÇÕES POR 10 KILOS

Seridó — typo 3, 52$ a 53$; typo 4, 51$ a 51$500. Sertões, typo 3, 50$ a 51$000; typo 4, 40$ a 48$; Ceará — typo 4, nominal typo 5, 47$ a 48$. Mattas: typo 3. nominal; typo 5, 45$ a 46$; Paulista — typo 4, 47$; typo 5, 45$.

Assembléas Geraes

Dia 22 — Metropole — Companhia Nacional de Seguros Geraes, ás 10 horas, extraordinaria.

Dia 28 — Companhia Commercial do Rio de Janeiro, ás 15 horas, ordinaria.

— Tecidos Alliança, ás 13 horas, extraordinaria.

Dia 21 — S. A. Du Pont do Brasil, ás 16 horas; extraordinaria.

Dia 25 — Metropole Companhia S. A., ás 14 horas; extraordinaria.

PAGAMENTOS DECLARADOS

..Juros:

— Thesouro do Estado de São Paulo, de 10, no Banco Portuguez do Brasil, os juros do emprestimo de 1935.

— Ap. do emprestimo Paulista de Consolidação os juros, de 11 em diante.

— Tecidos Nova America, de 14 em diante, copão 20.

— Banco Credito Real de Minas, desde já, copão 27.

— Companhia Tecidos industrial Campista, de 17 em diante.

— Companhia Mercado Municipal (3º|º), de 21 em diante.

Dividendos:

Lojas Americanas (1 1|2º º, de 15 em diante.

MALAS POSTAES

Terça-feira — A's 21 horas (Via Condor) — Para o Norte do Brasil até Natal.

Terça-feira — A's 21 horas (Via Condor) — Para o Sul até Buenos Aires.

Terça-feira — A's 21 horas (Via Condor — Para Matto Grosso até Cuyabá.

Quinta-feira — A's 21 horas (Via Condor) — Para o Sul até Porto Alegre.

Quinta-feira — A's 21 horas (Via Condor). Para o Norte até Natal — Europa.

Segunda-feira — A's 17 horas (Via Panair). Para o Norte do Brasil até Ceará.

Quarta-feira — A's 17 horas (Via Panair) — Para o sul do Brasil, Uruguay, Argentina, Bolivia, Chile, Peru' e Equador.

Sexta-feira — A's 17 horas (Via Panair) — Para o Norte do Brasil até Pará e Manáos, Guyannas, Antilhas, America Central, Estados Unidos, Mexico e Canadá.

A's 17 horas — (Via Air-France) — Para o Sul. Uruguay, Argentina, Bolivia, Chile e Peru'.

Sabbado — A's 14 horas — (Via Air-France) — Para o Norte do Brasil até Natal, Africa e todos os paizes da Europa.

CEREAES

COTAÇÕES SEMANAES

ARTIGOS

Preços para lotes

Alfafa:		Kilo
Nacional. . ..	$420	$440
Estrangeira . .	$420	$440
Amendoim:		Por 25 kilos
Em casca	20$000	23$000
Alhos:		Cento
Nacionaes . . .	6$000	8$000
Estrangeiros. .	12$000	14$000
Alpista:		Kilo
Nacional	1$150	1$200
Bacalháu:		Por 58 kilos
Especial. . . .	240$000	250$000
Superior. . . .	200$000	210$000
Escamado . . .	170$000	175$000
Banha:		Caixa
De P. Alegre .	200$000	220$000
De Laguna . ..	200$000	202$000
De Itajahy . .	200$000	215$000
Batatas:		Kilo
Do Interior . .	$460	$650
Cebolas:		Caixa
Nacionaes . . .	35$000	42$000
Ervilha, kilo. .	2$600	2$800
Farinha:		Por 50 kilos
De mandioca especial	19$500	20$000
Fina	18$000	18$500
Entre-fina. . .	13$500	14$000
Feijão:		Por 60 kilos
Preto, especial.	27$000	36$000
Dito bom . . .	22$000	24$000
Branco meudo e graudo	22$000	50$000
Manteiga, novo.	78$000	80$000
Mulatinho, novo	30$000	33$000
Fradinho nacional	40$000	50$000
Grão de Bico, kilo	2$400	2$600
		Por 60 kilos
Lentilha. . . .	36$000	38$000
Linguas:		Uma
Defumadas. . .	2$200	3$000
Lombo:		Kilo
De porco salgado (mineiro)..	2$100	2$300
Dito do Sul. . .	1$700	2$000
Herva:		
Matte, kilo . .	$850	$900
Manteiga:		Kilo
Do Interior . .	5$000	5$600
Milho:		Por 60 kilos
Cattete vermelho	17$000	18$000
Amarello. . . .	17$500	18$500
Mesclado. . . .	14$500	15$000
Polvilho:		
Do Norte, kilo.	$500	$600
Do Sul, kilo .	$400	$600
Tapioca, kilo. .	$550	$600
Toucinho:		
Mineiro, kilo. .	2$600	2$700
Paulista, kilo. .	2$800	2$900
Fumeiro, kilo .	2$900	3$000
Xarque:		
Puras mantas:		
Nacional, kilo .	2$200	2$300
Patos e mantas:		
Mineiro, kilo. .	1$800	2$100
Do Sul, kilo . ..	1$900	2$200
Fubá:		Por 20 kilos
Mimoso	11$500	12$000
Entre-fino . . .	20$500	22$500
Arroz:		Por 60 kilos
Agulha, amarellão	60$000	62$000
Dito, esp. (brilhado). . . .	62$000	64$000
Dito, 1ª (brilhado).	55$000	58$000
Dito, especial ..	56$000	58$000
Dito de 1ª . .	52$000	54$000
Dito de 2ª . . .	46$000	48$000
Dito de 3ª. . .	38$000	40$000
Japonez:		
Especial	47$000	49$000
Dito de 2ª . . .	42$000	44$000
Dito de 2ª . . .	31$000	39$000
Dito de 3ª . ..	33$000	35$000
Sanga	18$000	19$000

Movimento de vapores

ESPERADOS

DA EUROPA PARA O RIO DA PRATA

Hamburgo e esc., "Monte Pascoal"	23
Marselha e esc., "Mendoza"	23
Havre e esc., "Eubee" . ..	24
Amsterdam e esc., "Amstelland"	28
Londres e esc., "Highland Chieftain"	28
Antuerpia e esc., "Olympier"	28
Stockholmo e esc., "Kronp. Margareta"	29
Hamburgo e esc., "Antonio Delfino"	30
Trieste e esc., "Neptunia".	31
Hamburgo e esc. "Cuyabá"	31

DOS ESTADOS UNIDOS PARA O RIO DA PRATA

Nova Orleans e esc., "Delnorte"	22
Baltimore e esc. "W. Imbodem"	22
Nova Orleans e esc., "Cabedello"	23
Nova Orleans e esc., "American Legion"	25
Canadá e esc., "Emergency Aid"	27
Nova York e esc., "Paraguayo"	29

DE CABOTAGEM

Fortaleza e esc., "Santarém"	22
Recifé e esc. "Pyrineus" .	22
Antonina e esc., "Campeiro"	24
Manáos e esc., "Almirante Jaceguay"	26

A SAIR

PARA A EUROPA, DO RIO DA PRATA

Londres e esc., "Highland Patriot"	22
Londres e esc., "Avila Star"	22
Liverpool e esc., "Nasmyth"	22
Hamburgo e esc., "Cap Norte"	23
Finlandia e esc., "Orient".	23
Antuerpia e esc., "Pionier"	23
Hamburgo e esc., "Cap Arcona"	24
Amsterdam e esc., "Salland"	25
Stockholmo e esc., "Pacific"	26
Londres e esc., "Rodney Star"	28
Southampton e esc., "Asturias"	29
Hamburgo e esc., "Bagé".	30
Hamburgo e esc., "M. Sarmient"	31
Havre e esc., "Formose".	31

PARA OS ESTADOS UNIDOS DO RIO DA PRATA

Nova York e esc., "Pan America"	24
Nova Orleans e esc., "Delmar"	26
Baltimore e esc., "West Selene"	27
Nova Orleans e esc., "Tacoma"	29
N. Orleans e esc., "Sweajarl"	31

POR CABOTAGEM

Cabedello e esc., "Itapura"	22
P. Alegre e esc., "Itaimbé"	23
Porto Alegre e esc., "C. Alcidio"	23
Laguna e esc., "Carl Hoepcke"	24
P. Alegre e esc., "Pyrineus"	24
Recife e esc., "Maceió" ..	25
Belém, e esc., "Manáos" ..	25

MARITIMAS

VARIAS NOTICIAS

Realiza-se hoje, ás 17 horas uma assembléa geral extraordinaria do Syndicato dos Commissarios da Marinha Mercante, afim de resolverem sobre a eliminação de um associado, que de ha muito vem procurando desacreditar a classe.

—— Deixou hontem, o porto de Hamburgo de regresso ao Rio, o paquete "Cuyabaá", que aqui é esperado a 2 de Novembro.

—— De Recife e escalas é esperado amanhã, sem hora determinada, procedente dos portos do norte o vapor "Pyrineus".

—— Ao que fomos informados não se reunirá hoje, o Conselho Deliberativo da Federação dos Maritimos.

—— No proximo dia 1º circulará o segundo numero do "Boletim Official do Syndicato dos Commissarios da Marinha Mercante", a nova revista na qual são publicados todos os assumptos referentes á classe, além de farta collaboração.

DR. BRANDINO CORRÊA

Molestias do apparelho Genito - Urinario no homem ou na mulher — OPERAÇÕES — Utero, ovarios prostata, rins, bexiga, etc Cura rapida por processo moderno sem dôr da

GONORRHE'A

e suas complicações — Prostatites, orchites, cystites, estreitamentos, etc. Diathermia. Darsonvalização — Rua Republica do Peru' numero 23, sob., das 7 ás 8 e das 14 ás 18 horas. Domingos e feriados das 7 ás 9 horas

Esgotos da Capital Federal

A Companhia The Rio de Janeiro City Improvements previne ao publico que pelos seus contratos com o governo Federal e regulamentos em vigor só ella poderá executar qualquer obra de esgoto mesmo as addicionaes ou extraordinarias, sobre as suas canalizações ou tambem alterar ou reconstruir as já existentes. Previne mais que os infractores estão sujeitos pelo mesmo contrato e instrucções, a demolição das obras executadas e multas.

Companhia Brasileira de Terrenos

A COMPANHIA BRASILEIRA DE TERRENOS pede, pela ultima vez, a todos os que contrataram a compra de seus terrenos, e cujos contratos ainda se acha em vigor, para virem ultimar essas operações, pagando os impostos devidos e recebendo as respectivas escripturas de compra e venda.

Apezar da grande valorização de todos os inmmoveis do Districto Federal, ella vem aguardando, com uma condescendencia sem exemplo, a liquidação de debitos que já deviam estar ultimados ha longos annos.

Além disso, ella continua, com toda a regularidade, a pagar impostos que não lhe cabem, desembolsando todos os annos, vultosa quantia. Ella, assim, avisa que será forçada a considerar como abandonados todos os contratos cujos contratantes não comparecerem em sua séde, até o dia 31 de outubro de 1935, afim de regularizar a situação de cada um, de modo a que as respectivas escripturas de compra e venda sejam outorgadas até 31 de dezembro de 1935.

Cia. Brasileira de Terrenos.

Rosario, 139 — Tel. 23-3971.

Dr. Oswaldo Barbosa
PROF. DE CLINICA MEDICA DA FACULDADE DE MEDICINA DO PARA'
Doenças do figado, estomago, pulmões e coração.
Installações completas de electricidade medica raio X alta frequencia, banhos hydro-electricos e de luz, raios ultra vermelhos e ultra violetas.
EXAMES DE LABORATORIO
CONSULTORIO 7 de Setembro, 135, 3.º andar 22-0593
RESIDENCIA — Rua Paulino Fernandes, 32 — Botafogo —26-2231

GONORRHE'A

RECENTE OU ANTIGA

CURA-SE em 15 dias UNICAMENTE com hervas da flora Brasileira, sem dieta alguma. Pacote para uma semana 10$000 — Vale ao Lab de Pharmacologia da Flora Brasileira. Caixa 3410. Pessoalmente, predio Martinelli (1.º andar, sala 1127) São Paulo.

VIDA MUNDANA

A DONA DE CASA

PEQUENOS CONSELHOS

Cortinas — Se suas cortinas são muito grandes e sua habitação é ampla, notará que as cortinas compridas assentam melhor e dão mais elegancia ao salão. Se a casa é pequena e as janellas tambem o são, use cortinas curtas que darão aspecto de mais amplitude á habitação. Sómente use musselina ou tecido de rêde junto á janella. Se aprecia as cortinas de tecido de rêde em vez das cortinas mais grossas, procure essas télas de rêde ou gazes de côres que surtam bom effeito no decoro de sua habitação.

*

Para limpar moveis de vime escove-os com agua e sal. O sal não só limpa co mo fortalece o vime.

*

As plantas — Quando notar que as plantas que tem dentro de casa começam a murchar é signal de que lhes falta ou têm agua em demasia. No primeiro caso, regue-as; no segundo reduza a quantidade dagua que lhes bota por dia.

*

Salada. Enfileire folhas de alface bem frias á borda do prato e ponha a salada de batatas no centro. Rodeie a salada com ovos duros cortados em rodelas. Tempere o conjunto e accrescente-lhe pedacinhos de aipo, rabanos e pepinos.

ANNIVERSARIOS

Fazem annos hoje: as senhorinhas Célia Wandeck, Nini Pimentel Duarte e Nair Delamare, o dr. Marcos Cadaval; o commandante Antonio de Paiva; o dr. Estacio Coimbra.

— **Dr. Antonio Guimarães** — Fez annos hontem, o dr. Antonio Guimarães de Campos, sub-director, interino, da 1ª sub-directoria da Directoria da Despeza Publica do Thesouro Nacional.

O anniversariante teve occasião de verificar o quanto é estimado no seio da classe, dado o elevado numero de felicitações que recebeu pelo auspicioso acontecimento.

— Faz annos hoje a senhorinha Alice Martins de Barros.

— **JOÃO** — Faz annos, hoje, o menino João Henrique, filhinho do casal João Luiz Keidel e Anna Keidel.

NASCIMENTOS

Acha-se enriquecido o lar do casal Carlos dos Santos Rangel e Consuelo Lopes Rangel, com o nascimento de uma interessante menina, que na pia baptismal receberá o nome de Neuza.

NOIVADOS

Contrataram casamento o academico de direito Nilton Bacon Itajahy, filho da viuva exma. sra. d. Laura Bacon Itajahy, e a professoranda senhorinha Elza Sondermann de Almeida, filha do sr. Alberto Alfredo de Almeida, chefe da secção de passagens do Lloyd Brasileiro, e da professora Augusta Sondermann de Almeida.

CASAMENTOS

Realiza-se hoje, o casamento do sr. Almir Tavares, funccionario da Caixa Economica do Rio de Janeiro, filho do saudoso engenheiro da Prefeitura dr. Itamar Tavares, e da sra. Laura Pereira Tavares, com a senhorinha Ruth Cavalcanti de Albuquerque Mello, filha do sr. Eurico Lynch de Albuquerque Mello e da senhora Clotilde Costa de Albuquerque Mello. O acto civil terá logar na residencia da familia da noiva e a cerimonia religiosa na Igreja de Santa Therezinha do Menino Jesus, á rua do Tunnel, no Leme. Serão padrinhos, no civil, da noiva, o sr. Odilon Gaspar e senhora e do noivo, o sr. Cyro Cavalcanti Pereira e senhora. Paranympharão o religioso, por parte do noivo, o sr. Rivadavia Corrêa Meyer e senhora, e por parte da noiva o sr. Otto Lynch Bezerra de Mello e a viuva Affonso Albuquerque Mello.

FESTAS

Festa da Fraternidade — A Turma de Contadores de 1934, fará realizar no proximo sabbado, 26 do corrente nos salões do Club de Regatas Guanabara, a "Festa da Fraternidade". A's 20 horas e meia será feita a entrega dos Albuns dos Contadores, seguindo logo após, um animado baile até ás 4 horas da manhã.

Hontem á tarde esteve em nossa redacção a Commissão organizadora composta da senhorita Rackel Lapidus, e srs. Donozor Rayol e Indalecio Esmoriz que nos fez a gentileza de offerecer um convite afim de assistirmos a monumental festa.

— **Centro Mattogrossense** — O "Gremio dos 50", pertencente ao Centro Mattogrossense, offerecerá no dia 26 do corrente um sarão-dansante aos seus associados. A entrada será feita com o recibo nº. 10.

VIAJANTES

Procedente dos portos do Norte, chegou domingo á tarde o hydro-avião de carreira da Panair, trazendo os seguintes passageiros, que desembarcaram no aeroporto da Ponta do Calabouço: de Belém do Pará, sra. Jean Peters, Harry N. Getz e o capitão Luiz de Azevedo Evora, medico da Commissão de limites do Brasil com a Bolivia e Colombia; de S. Luiz do Maranhão, Per Balch Berth e Gunnar Duborg; de Recife, Edgard Bezerra; de Aracaju', Bartholomeu P. Guimarães; e da Bahia, Harold W Purviance, Evaristo Novaes e sra. Ermelinda da Conceição S. Novaes.

— Com destino aos portos do Norte, parte hoje, ás 6 horas da manhã, do aeroporto da Ponta do Calabouço, outra aeronave da Panair, conduzindo os seguintes passageiros: para iVctoria, dr. Carlos Lindenberg, sra. Maria A. Lindenberg e Carlos Fernando Lindenberg; para Ilhéos, Jayme Schrab; para Bahia, dr. Alberico Fraga e Eduardo Pinto Valente; para Recife, sra. Maria Judith Corrêa da Costa e Rafael Marinho; para Natal, deputado Francisco Martins Veras, Arthur Repsold, William Norman Gill e William F. Glasscock; e para Fortaleza, Jayme Mello dos Santos e Vicente Linhares.

LUTO

FALLECIMENTOS

Falleceu, hontem, em sua residencia á rua do Bispo nº. 316, o coronel Alberto Aurora Terra, realizando-se hoje, ás 8 1|2 horas, o seu enterramento no Cemiterio de S. Francisco Xavier.

O coronel Terra, durante o tempo que esteve no Exercito activo, desempenhou numerosas commissões, tendo servido durante muitos annos na fortaleza de Santa Cruz, foi commandante do 2º grupo de artilharia pesada, chefe de gabinete do antigo Departmento da Guerra, e chefe da Contadoria da Policia Militar.

Era casado com a sra. d. Maria Henriquetta Neves Terra, de cujo matrimonio deixa seis filhos: capitão Henrique de Castro Neves Terra, Affonso Aurora Terra, João Neves de Aurora Terra e senhorinhas Aurora Irene e Maria.

Uma excursão ao Prata

No dia 10 de novembro deve sair do Rio de Janeiro, o transatlantico "D. Pedro II", conduzindo a grande Exposição Fluctuante da Industria Brasileira. Vamos levar ás republicas do Prata uma demonstração do que nestes ultimos tempos tem progredido o Brasil em suas industrias, estreitando mais desse modo, os laços que nos unem aos nossos vizinhos do sul do continente.

Pelas providencias tomadas por quem de direito, parece que a feira fluctuante alcançará um exito sem precedentes e foi pensando nisso que a conhecida empresa de viagens e turismo "Exprinter" resolveu aproveitar a opportunidade para lançar uma excursão ao Prata na mesma época, e, por coincidencia, no mesmo navio. Haverá assim um magnifico ensejo para que um punhado de patricios se recreie e se instrua nesta viagem, que será realizada nos mesmos moldes das que "Exprinter" tem proporcionado á sua numerosa clientella do Rio e dos Estados: o maximo conforto com a maxima economia.

Sendo a partida a 10 de novembro, já a 14 os excursionistas estarão passeando pelas bellas avenidas da capital portenha, visitando os palacios, os jardins, os templos, os mais notaveis logradouros publicos de Buenos Aires, onde se demorarão até ao dia 19, quando devem embarcar para á visita á segunda cidade: Montevidéo, capital do Uuruguay. Chegados a Montevidéo em 20, ali demorarão dois dias para a visita á encantadora cidade com as suas praias afamadas em todo o mundo, os seus sumptuosos edificios, o seu aspecto caracteristico de cidade da planicie.

O regresso ao Brasil dar-se-á no dia 22, á noite, pelo mesmo navio que transportará do Rio de Janeiro os excursionistas e a feira fluctuante: "D. Pedro II".

Ha a notar que nesta excursão a "Exprinter" dispensou os hoteis, de vez que os excursionistas ficarão hospedados a bordo, tanto durante a estada em Buenos Aires, como em Montevidéo. Evita-se assim o incommodo do desembarque com a bagagem e não se perde em conforto, porquanto, como se sabe, o "D. Pedro II", é hoje o mais confortavel dos navios do Lloyd nada ficando a dever, nesse particular, aos bons transatlanticos estrangeiros.

Por outro lado, é justo se ponha em relevo a modicidade dos preços desta excursão: tudo incluido, viagem, hospedagem, passeios, em autocars especiaes de luxo, etc.. tudo 1:200$000.

E' de presumir, assim, que não faltarão candidatos a esta encantadora excursão, para a qual Exprinter já abriu inscripções, aliás, limitadas porquanto é um só transatlantico que segue com a exposição fluctuante da nossa industria incipiente, mas promissora.

CONSELHOS DE BELLEZA

O BANHO

Devemos dividir os banhos em tres classes cada uma das quaes é indispensavel, uma vez ao menos, por semana, mesmo com o outro, diario, aquelle de que não prescindimos, de basica importancia, tanta, como escovar os dentes. Mas annotemos aquelles: o banho de descanso, o banho de tonificação, o banho de luxo.

Um bom banho é o auxiliar economico das massagistas. Um bom banho depura os tecidos, acalma os nervos, dá uma sensação perfeita de equilibrio e repouso. O essencial é a agua bem quente e em generosa quantidade, a qualidade do sabonete. Se o banho não é só de limpeza, mas de belleza, o sabonete deve ser suave e produzir muita espuma, um sabonete de pouco perfume. Necessitamos de varias escovas para o banho — para as mãos, para as unhas, para os pés...

Ha muita gente que imagina que toma banho! Entretanto nem sempre isso é verdade, já pela pressa, porque mal se ensabôa, mal se enxagua. A agua não limpa, o que limpa é o sabonete. Temos em nosso corpo milhões de glandulas dedicadas á transpiração e que, funccionando regularmente, querem agua, inverno e verão.

Temos milhões de glandulas, que desprendem gordura, a gordura necessaria para que nossa pelle se mantenha suave e macia, protegida. Póde-se comprehender a necessidade dessa hygiene diaria para eliminar a parte superflua dessa graxa, as cellulas mortas da pelle, o pó, a transpiração.

Um banho idéal é o da temperatura quente, alta, seguido de uma ducha fria, para cerrar os pôros e tonificar o corpo. Depois uma bôa massagem com a tolha felpuda, completa o bem estar. O banho contra a fadiga muscular deve tomar-se muito quente e antes de tomal-o deve-se beber muita agua, para provocar a transpiração. O complemento é uma ducha fria ou tibia.

THEATRO

DEPOIS DE AMANHÃ, A FESTA DE ARTE DE ODILON, COM "GAIOLA DOURADA"

Aristoteles Pena, um dos principaes artistas do Rival

Se já é grande o numero dos que mandaram guardar localidades para a festa de arte de Odilon, maior, muito maior ainda é o numero daquelles que já adquiriram seus ingressos para essa festa de intelligencia e espirito a realizar-se quinta-feira no Rival Theatro.

Odilon escolheu para esse dia, que marcará o grande acontecimento artistico do mez, a famosa peça de Michel Durand "Gaiola Dourada", que durante um anno se manteve, com exito, nos cartazes de Paris.

Nesse original francez de grande valor Dulcina e Odilon tem criações notaveis. E' um enredo empolgante, mais forte ainda que o de "Le Bonheur" e que reune grandes virtudes de emoção.

O nosso publico que sabe admirar os grandes trabalhos, ficará, certamente, fascinado com essa fina e suggestiva comedia e com a soberba interpretação que lhe darão Dulcina, Odilon e seus brilhantes companheiros. "Gaiola Dourada" que subirá á scena em primeiras e unicas representações, será representada em vesperal e em duas elegantes "soirées".

Haverá um lindo e seductor fim de festa, com a collaboração preciosa do compositor Waldemar Henrique e Mára, Norma Geraldy, Aldo e Ignes Sortini e de Dulcina e Odilon que cantarão em duetto lindas canções.

A festa de arte de Odilon será, assim, a nota elegante do mez.

Na sexta-feira, 26, subirá á scena, a pedido, "O Ultimo Lord", um dos maiores exitos da temporada passada, no qual actuarão, especialmente contratados para esse fim, Conchita de Moraes, Manoel Durães e Edith de Moraes.

"NA HORA H" NO RECREIO"

Proseguirá ainda hoje, no Recreio, com successo a revista "Na Hora H", de Carlos Bittencoutr, que tem sido desempenhada brilhantemente por toda a Companhia.

UMA HOMENAGEM A PROCOPIO FERREIRA, EM LISBOA

LISBOA, 21 (Havas) — O dr. Ricardo Jorge, director da sociedade cinematographica que está confeccionando o film — "Trevo de quatro folhas" — offereceu um banquete de despedida a Procopio Ferreira, interprete principal da fita.

Entre os convidados notavam-se varios artistas que entram tambem no film, especialmente a actriz Beatriz Costa e o actor Nascimento Fernandes.

APOLLO CORRÊA TEM OITO NUMEROS DE SUCCESSO EM "LUAR, PALHOÇA E VIOLÃO"

Apolo Corrêa é um dos nossos artistas de maior popularidade. Desde que appereceu na praça Tiradentes, na antiga Casa do Caboclo, e depois na "Canção Brasileira", onde criou áquelle typo inesquecivel do "Moleque Tamborim", Apollo é o enfant gaté da nossa platéa. Agora mesmo está elle alcançando um successo sem precedentes em "Luar Palhoça e Violão" de Marchelle e Miranda, que é o cartaz maximo de 1935 na Casa do Caboclo. Ao lado de Jurema Magalhães essa interessante actriz que foi a novidade deste anno no Rio, de Mattinhos, nosso grande actor comico regional de Marchelli, de Antonietta Mattos, de Zé do Bambo de Carmen Novarro, de França, de Aurora Guanabara e de Arthur Costa, elle tem os mais variados e bons papeis. Ainda não se sabe quando mudará o cartaz do Phenix, onde já se ensaia a nova peça "No reino do samba" de Duque e Miranda.

Amanhã, os espectaculos serão dedicados a "Vida Domestica" a grande e popular revista illustrada que tantos serviços tem prestado ás artes theatraes do Brasil .

DR. BOLONHA DE CAMPOS

Clinica medica — Doenças de senhoras e crianças — Partos — Tratamento rapido e moderno da erysipela. Cons. R. S. José, 106-3.º — Ph. 22-7070 — Segundas, quartas e sextas das 2 ás 5 horas. Terças, quintas e sabbados, das 9 ás 11. Res. Rua Alexandre Ferreira, 40-Gavea — Phone 26-2068

"EU NÃO PODIA ESTREAR MELHOR" DISSE MARGOT LOURO AO "DIARIO CARIOCA"

A PROXIMA ESTRE'A DE "O GORDO E O MAGRO" NO RECREIO

Margot Louro, a "garota encantamento" que reapparece na peça de JOSE' LYRA, no Recreio

A noticia correu depressa no meio theatral e agora vae do dominio de todos. Margot Louro aquella garota que tem azougue e que dá vida aos numeros mais sem graça das revistas vae tambem estréar no "Gordo e o Magro" a revista de José Lyra que está sendo aguardada com viva ansiedade e que subirá já na proxima terça-feira, no Recreio. E' mais uma estréa além das já annunciadas de Armando Nascimento, o querido tenor portuguez que tem sido o motivo de exito de varias temporadas, Tatuzinho, o artista typico regional que toda a cidade quer bem e admira e a Petite Josephine Margot reapparece, depois de uma longa ausencia do palco, pois desde a ultima tournée de Jardel ao Prata, não se apresenta em publico. Hontem, encontrámos a actriz que foi o Charleston da "Canção Brasileira" atarefadissima com os seus papeis em "O Gordo e o Magro".

Risonha e vendendo saude, ao lado do seu esposo o actor Oscarito, nos recebeu assim:

— Estou aqui ao lado do "Magro" um dos principaes typos da revista de José Lyra, na qual vou estrear nesta temporada. Póde dizer que é uma peça na qual se póde confiar. O publico não será enganado, porque vamos dar um espectaculo com graça e espirito nas suas charges politicas. E, uma coisa curiosa, raramente se vê uma revista cujos papeis são todos carapuças.

— Mas...

— Não ha mais nem menos. A Alda Garrido, que é hoje, uma verdadeira garantia para o exito que alcança a Companhia Iglezias & Freire Junior, ha quasi um anno. Itala, Izolda, sem falar na minha distincta collega Eva Tudor, uma das mais formosas affirmações do nosso theatro ligeiro. Pedro Dias, Chaves, Prata, Norat, Paschoal e Armando Nascimento, que foi um dos nossos companheiros na "Canção Brasileira".

— E as fantasias?

— Estão a cargo de Lou e Janot e só. Floriano, o joven "meteur - en - scéne" afobado, chamava o pessoal para o ensaio, que estava atrazado e Margot, se despediu dizendo:

— Venha sexta-feira, ver que eu não menti.

THEATRO RECREIO

COMPANHIA NACIONAL DE REVISTAS da qual faz parte ALDA GARRIDO

HOJE — A's 20 e 22 hs. — HOJE Ante-penultimas representações da revista de CARLOS BITTENCOURT

"NA HORA H!..."

Com ALDA GARRIDO, OSCARITO, PALMEIRIM e toda a Companhia!

UMA VERDADEIRA FABRICA DE GARGALHADAS!!

SEXTA-FEIRA — A's 20 e 22 horas — PRIMEIRAS REPRESENTAÇÕES da engraçadissima revista Charge Politica do jornalista JOSE' LYRA

"O GORDO E O MAGRO!"

Estréa do tenor ARMANDO NASCIMENTO, da actriz MARGOT LOURO e dos artistas typicos TATUZINHO e PETITE JOSEPHINE!

UM SUCCESSO DE GARGALHADAS!!

Doenças ano-rectaes

Dr. Lauro Borges

Tratamento das hemorrhoides sem operação — RODRIGO SILVA, 14 - 3. 22-1250

OS RINS MERECEM TANTA ATTENÇÃO COMO OS INTESTINOS

O intestino humano mede apenas 8 metros de comprimento; nos rins ha 10.000.000 de canaes que, enfileirados, se estenderiam por 30 kms. E', portanto, tão importante manter a regularidade do funccionamento dos rins quanto a dos intestinos.

Os rins trabalham incessantemente para expellir do organismo os acidos e detrictos venenosos extrahidos do sangue.

Os rins das pessoas sadias expelem diariamente cerca de litro e meio de excreção composta de agua, uréa, acido urico, materias corantes e detrictos organicos. Quando a urina se torna escassa, é signal de que os tubos filtradores dos rins estão obstruidos por venenos. Isso é perigoso e constitue o principio de dores lombares, sciatica, lumbago, inchação nas mãos, sob os olhos e nos pés, dores rheumaticas, tonteiras, perturbações visuaes e cansaço.

Os rins merecem cuidadosa attenção e, tanto como os intestinos devem ser limpos de vez em quando. Para limpar, desinflammar e activar os rins prefiram as Pilulas de Foster, cujo uso não constitue mais uma experiencia e sim uma certeza de bons resultados.

Vae se reunir o Conselho de Justificação do major Justiniano Freire

Está marcada para amanhã, 23, ás 14 horas, na Sala das Audiencias do 1º Auditoria do 1º R. M., a reunião do Conselho de Justificação do major Josué Justiniano Freire.

O Thesouro pagará

Serão pagas hoje no Thesouro Nacional as seguintes folhas do vigesimo dia util: — Montepio Civil da Viação de L a Q.

CAPRICHOS DA MODA

NOVOS ASPECTOS

O golf, o tennis, o auto, o sport fluvial, a natação substituem nesta temporada, na Europa, os sports de altitude, e são, para as moças avidas de nudanças, occasião para novos enfeites. O "short" succede á culote norueguesa, os jerseys e as "toiles" de linho ás pesadas e espessas baetilhas. Para o golf fazem muitas vezes o costume inteiro em piqué com blusa e saiaculote apenas na frente. A blusa tem mangas blusando apenas no cotovello e é enfeitada de bolsos, palas, botões do mesmo tom. Uma echarpe em tricol de lã põe uma nota quente no ensemble" de piqué.

RADIO

DEPARTAMENTO DE PROPAGANDA

Em onda longa e curta de 31 metros e 58, frequencia de 9.501 kc., para a "Hora do Brasil" — Supplemento musical organizado pela Radio Philips do Brasil:

1) O dia do Brasil; 2) "O luar da minha terra", de Alberto Costa, canto por Orlando Ferreira; 3) Actualidades; 4) "Bonequinha" meu amor", de Lina Pesce, canto por Zézé Fonseca; 5) Noticiario; 6) "Playera", de Sarasate, solo de violino, Jayme Marchevsky; 7) Cruzada Nacional de Educação; 8) "Virgens mortas", de Francisco Braga, canto por Orlando Ferreira; 9) Chronica de Artes — Prof. Flexa Ribeiro; 10) "Valsa do Rio", de Joubert de Carvalho, canto por Zézé Fonseca.

Das 19.30 ás 19.45 — Em Esperanto (Só em ondas curtas) — 1) Explicação sobre a musica a ser irradiada; 2) "Cysnes", de Alberto Costa, canto por Orlando Ferreira; 3) Noticiario; 4) "Mãe d'agua canta", de Luiz Cosme, solo de violino, por Jayme Marchevsky; 5) Através do Brasil; 6) "Felicidade é o meu amor", por Lina Pesce, canto por Zézé Fonseca.

RADIO CLUB DO BRASIL

Das 10 ás 12 horas — Discos; das 12 ás 13 horas — Discos; das 13 ás 14 horas — Programma "A Voz da Belleza"; das 16 ás 18.45 horas — Discos; das 18 ás 18.15 horas — Programma da "Vovozinha"; das 18.15 ás 18.20 horas — Palestra do Ministerio da Agricultura; das 18.45 ás 19.30 — Hora do Brasil; das 19.30 ás 23 horas — Estudio — Orchestra sob a regencia de Arnold Gluckmann, Jazz Small Boy e seus rapazes, Conjunto Luperce Miranda, Oscar Gonçalves, Olga Nobre, Carmen Machado, Almirante, Stalewski, Tomaselli, Glauco Vianna, Romualdo Miranda, Fossati e Jack Tigre; das 20.30 ás 21 horas — Programma do Jazz de David Washington; das 21 ás 21.15 horas — Discos; das 21.30 ás 22 horas — Programma São Paulo-Rio; das 22 ás 23 horas — "A Voz do Brasil", jornal falado e musicado da PRA-3.

RADIO IPANEMA

Das 8 ás 9 horas — Informações; das 9 ás 10 horas — Aula de educação physica infantil; das 10 ás 11 horas — Discos; das 11 ás 13 horas — Supplemento musical do almoço; das 13 ás 13.15 — Aula de allemão pelo professor Huberto; das 13.15 ás 14 horas — Discos; das 17 ás 18.30 horas — Discos seleccionados; das 18.30 ás 18.45 — A Voz do Commercio; das 18.45 ás 19.30 — Hora do Brasil; das 19.30 ás 22.30 — Programma de estudio com os artistas: Black and With — Agia Casatle — Sebastião Pinto — Regional P. R. H. 8 — Sextetto de Cordas — Rosita Contreras — Dagmar Leite — Fernando Padula — Orchestra Marti; das 22.30 ás 24 horas — Musicas do Grill-Room.

RADIO JORNAL DO BRASIL

A's 7 horas — Jornal da Manhã; ás 8 horas — Cruzada em prol da saude; ás 8.30 — Programma infantil; ás 9 horas — Programma das Mãos; ás 11.30 — Gravações; entre 12 e 12.15 — Jornal do Meio Dia; ás 17 horas — Variedades; ás 18 horas — Programma dos Estados; ás 18.45 — Programma do D. N. de Propaganda e Diffusão Cultural; ás 19.30 — Programma Cosmopolita; ás 20 horas — Um quarto de hora; ás 20.30 — Grande orchestra, solistas, quartetto de camera e conjuntos coraes de PRF-4; ás 22 horas — Gravações de musicas ligeiras; ás 19.45 — "O Caso Policial"; das 20.30 horas em deante — Programma de Estudio.

RADIO CRUZEIRO DO SUL

10.30 — Hora dos Bairros; 11 horas — Musica Portugueza; 11.30 — Musica seleccionada; 12.30 — Programma Cinematographico; ás 17.30 — Hora da Broadway; ás 18.45 — Hora do Brasil; ás 19.30 — Programma Farroupilha; ás 20 horas — Programma Portuguez; ás 21 horas — Rêde Verde Amarella — P. R. B. 6, São Paulo que fala; ás 22 horas — Programma da Recordação; ás 22.30 — Musica seleccionada; ás 23 horas — Hora Dansante Talisman.

RADIO FLUMINENSE

De 10 ás 10.30 — Supplemento portuguez; de 10.30 ás 11 — Musica escolhida e quarto de hora "Pois não!"; de 11 ás 12 — Programma Secula XX, dedicado ás moças; de 18.45 ás 19.30 — "Hora do Brasil"; de 19.30 ás 23 horas — Programma de estudio, com os seguintes artistas: Ruth Gonaçlves, José Silveira, Nelson Duarte, La Salette Coutinho, Ely Pons, Serrote, Bianor Gonçalves, Asdrubal Lima, Pereira Lima, Chuca-Chuca, Dora Barbiere Gomes, Roberto Miranda, Sylvia de Toledo, Maestro Botelho, prof. Lourival de Andrade, poeta Renato Lacerda. Conjunto Regional e orchestra de concertos de P. R. D. 8, sob a regencia do maestro Arnaldo Eckhardt.

RADIO EDUCADORA DO BRASIL — A VOZ LUSO-BRASILEIRA

Das 9.30 ás 10 horas — Aula de inglez, pelo prof. Petersen; das 10 ás 11 horas — Discos variados; das 14 ás 16 horas — Discos variados; das 17.30 ás 18.45 — Discos variados; das 18.45 ás 19.30 — Transmissão da Hora do Brasil; das 19.30 ás 20 horas — Discos variados; das 20 horas ás 20.30 — Discos seleccionados; das 20.30 ás 23 horas — Transmissão do estudio de um programma de musica classica e de camera, organizado pelo prof. Francisco de Paula Basilio.

RADIO OFFICINA AVILA

concertos de radios; automovel proprio para atender dia e noite. Tel. 23-3129

RUA DO CARMO, 8

Doenças do coração e dos Vasos

DIAGNOSTICO ELECTRO CARDIOGRAPHICO

Dr. Olyntho de Castro

ASSISTENTE DE CLINICA MEDICA DA UNIVERSIDADE

Diplomado pela Clinica do Prof. Vacquez, de Paris

Consultorio - 7 Setembro, ·5 4.º andar — segundas, quartas e sextas, ás ' horas.

Phone : 22-4965

Residencia : — 486. Laranjeiras — 25-3822

OURO Brilhantes Diamantes

os melhores preços — Joalheria Paz, rua Uruguayana n.º 47 — Perto Rua Ouvidor

Vencendo o Bomsuccesso Por 5x1 o Fluminense Permanece na Leaderança da Tabella do Campeonato

UM TRIUMPHO MERECIDO --- CORRESPONDERAM A CONFIANÇA --- POR QUE GUIMARÃES ? --- A RENDA --- PERMANECE A SUPERSTIÇÃO

FIGURAS DESTACADAS — Em cima, Sobral, autor do 3º goal tricolôr. Em baixo: Romeu qua abriu o grande score para o Fluminense. Ambos brilharam, no combate com o Bomsuccesso

O jogo Fluminense x Bomsuccesso era aguardado com grande anciedade. Este interesse justifica-se pelas ultimas performances do Bomsuccesso.

Vencendo o Modesto, Portugueza, Flamengo e America tornara-se um temivel adversario para o Fluminense.

Esperava-se que os azues com quatro victorias consecutivas, fechassem o cyclo abatendo pela primeira vez os tricolôres.

Infelizmente para o gremio leopoldinense e para a torcida americana... tal não aconteceu. Mais uma vez o club de Alvaro Chaves soube se impôr:, mais uma vez o onze suburbano, não poude conter a impressionante offensiva do leader da tabella.

CORRESPONDERAM A' CONFIANÇA

A responsabilidade do Fluminense na batalha travada em Campos Salles era tremenda. Perdendo o Fluminense, seu irmão, na leaderança da tabella isolar-se-ia. Estariam portanto, suas probabilidades á conquista do campeonato, sensivelmente diminuidas.

Accresce a circumstancia do Bomsuccesso fazer especial empenho em derrotar o Fluminense, pois esta seria a primeira vez.

Pelos motivos expostos acima, o quadro tricolôr, entrou em campo, sob os olhares de ansiosa expectativa da multidão que affluiu ao campo do America.

Os louros da victoria que couberam ao gremio das tres côres, não foram mais do que uma justa recompensa dos esforços dispendidos.

POR QUE GUIMARAES?

Estranhou-se que Guimarães fosse deslocado para half esquerdo. O crack paulista no Fla-Flu formara com Ernesto uma formidavel zaga e considerando ser Ivan um optimo half, esperava-se que este occupasse a ala esquerda da linha média.

No entanto, Velloso, explica:

— Tanto Ivan como Luciano, actuaram com destaque no match de amadores. O jogo com o Bomsuccesso era de excepcional importancia para o Fluminense e não queriamos recorrer a elementos cansados. Aliás Guimarães não é novato na linha média, pois em São Paulo, era o center-half do Corinthians.

A RENDA

Uma bôa assistencia compareceu domingo á maior batalha do campeonato da Liga Carioca.

A renda attingiu á 15:000$.

PERMANECE A SUPERSTIÇAO...

Reconhecendo a inutilidade de seus esforços, os azues desanimaram.

Talvez agora, comecem a encarar a "coincidencia" como superstição...

O facto é que o Bomsuccesso ainda não conseguiu quebrar o encanto.

Alguns torcedores rubros não quizeram comprehender a victoria do Fluminense.

Annibal Bastos estranha o facto, considerando ser o triumpho sobre o Fluminense uma das grandes ambições do Bomsuccesso.

Diario Sportivo

O Vasco da Gama Não Soube Manter Uma Victoria Que Parecia Conquistada

Empolgante a Reacção do Corinthians --- De 3 x 0, a 4 x 3 --- Teleco, o Scorer

A exhibição do quadro corinthiano contra o vascaino satisfez plenamente. Evidenciaram os seus integrantes possuir apreciaveis recursos technicos e indomavel força de vontade.

O cartaz é eloquente. No tempo inicial, encontrando pela frente uma equipe homogenea que vinha exhibindo grande classe, o Corinthians ficou completamente perturbado, disso resultando os tres goals obtidos por Luiz Carvalho (2) e Gradim. No intervallo, porém, após ouvir os conselhos do veterano Amilcar e restabelecer o indispensavel controle de nervos, os rapazes bandeirantes voltaram ao gramado dispostos a uma reacção, o que obtiveram com excepcional galhardia.

Na phase final, então, mostrando o valor do football paulista, os players corinthianos souberam reagir com enthusiasmo e technica, o que lhes valeu flagrante supremacia sobre os nossos. E os goals, numa impressionante successão, foram diminuindo a differença do "placard", egualando a contagem e assignalando a supremacia numerica.

A "performance" desenvolvida pelos paulistas na derradeira etapa da luta de hontem serviu para que se pudesse aquilatar o valor e as grandes possibilidades technicas do quadro de Jahu' e Brandão.

TRES OPINIÕES

O desfecho da partida entre Vasco e Corinthians não surpreendeu apenas aos torcedores. Tambem os jogadores, de um e de outro quadro, revelam a surpresa que lhes causou aquelle score de 4 x 3.

— Quando olhei para o placard e li "Vasco, 3 x 0" — declara Jahu' — não senti precisamente um desanimo, mas tive o receio de vêr o meu club batido por um score contundente. O Vasco jogava bem e nós não acertavamos o pé. Desde o inicio do segundo tempo, porém, percebi que a situação ficaria bem melhor para o nosso bando. Confesso, entretanto, que não esperei a victoria. Foi, para mim, uma surpresa muito agradavel.

— Não é facil — affirma Italia — roubar-se ao Vasco uma victoria, depois de a ter, como hontem, nas mãos. Em nenhum momento pensei na possibilidade de vir a ser vencido na partida de hontem. Mesmo quando o Corinthians reagiu.

Exemplos como o de hontem, são raros na historia do football.

— Poucas vezes tenho experimentado egual surpresa — diz o juiz Grimaldi — como a que me proporcionou o desfecho da grande pugna de hontem. O Corinthians foi um herói!

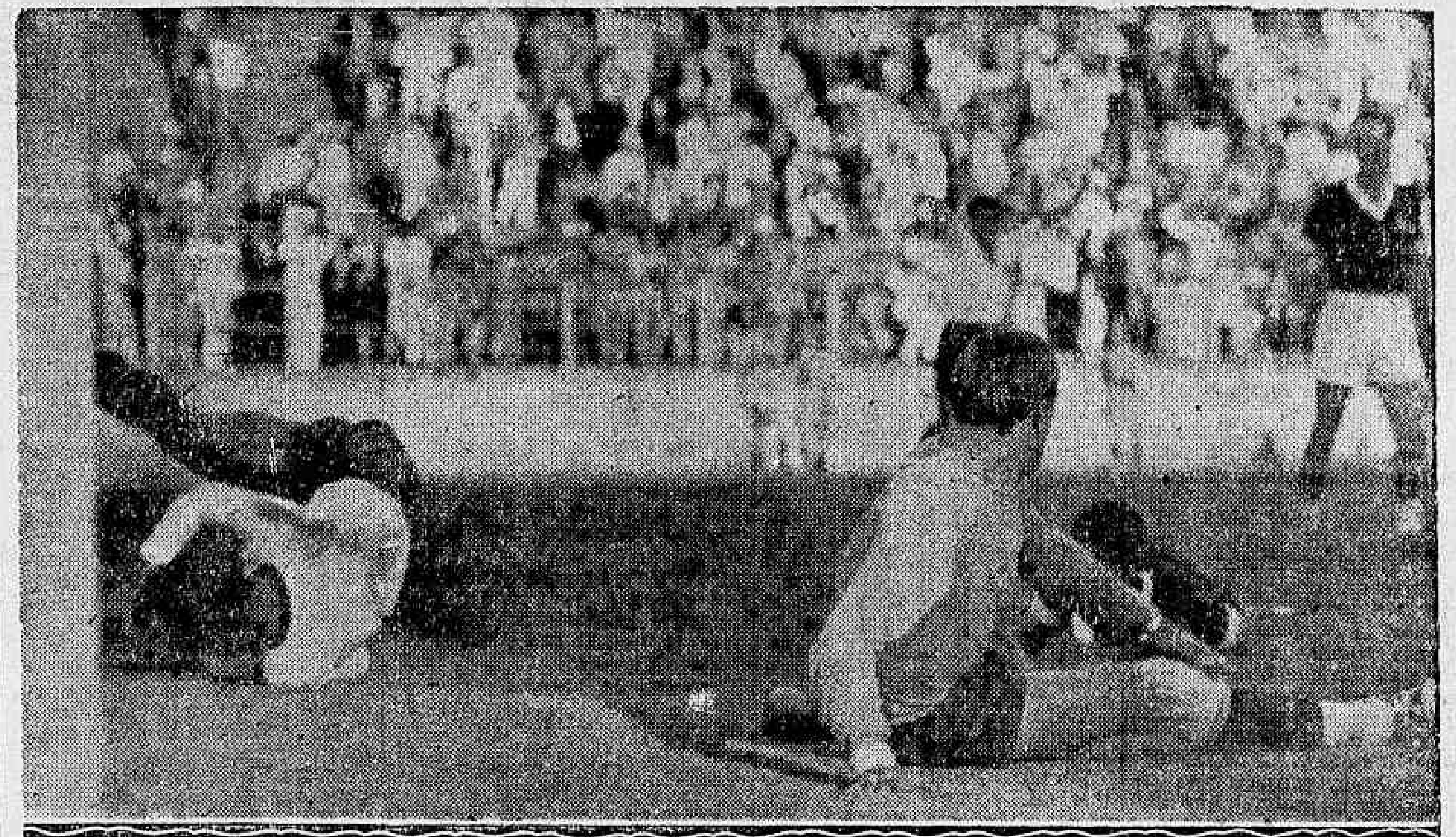

REY EM APUROS: — Em cima: — Um dos goals do Corinthians, vendo-se o arqueiro vascaino completamente batido pelo valente shoot de Teleco; em baixo: Rey defende com difficuldade um tiro de De Maria, no momento em que Teleco tentava arrematar

FACIL TRIUMPHO DO AMERICA SOBRE O MODESTO

6 X 1 UM SCORE CONVICENTE...

Confirmando a previsão geral, o America não teve difficuldade em vencer o Modesto.

6 x 1 demonstra fiélmente a esmagadora superioridade dos rubros, possuidores de mais valores, mais classe.

Embora, os rubro-negros suburbanos procurassem desesperadamente conter as investidas da offensiva americana, não puderam impedir que suas rêdes fossem vasadas meia duzia de vezes.

Sendo este um match fraco, assistencia que acorreu ao estadio do Fluminense foi diminuta.

HOMEOPATIA
só do maior laboratorio homeopata da America do Sul
ALMEIDA CARDOSO & C.
RIO-AV. MAR. FLORIANO, 11 - CAIXA POSTAL 929

GONORRHE'A
(Aguda ou chronica)
IMPOTENCIA
Estreitamento da urethra, cura rapida, sem dor, por novo processo "Descoberta Pessoal". Doenças dos rins, bexiga, prostata, testiculos, utero, ovarios.
(Homem e mulher)
Electricidade applicada. Diathermia. D'arsonvalização, Ozonothermia.
2 ás 7—BUENOS AIRES, 77-4.
Dr. Alvaro Moutinho

COM DIFFICULDADE O FLAMENGO ABATEU A PORTUGUEZA

GRANDE RESISTENCIA DOS LUSOS -- NA PRE- LIMINAR VENCERAM OS RUBRO - NEGROS

Maior do que se pensava, foi a resistencia opposta pela Portugueza no seu embate com o Flamengo.

Na verdade, foi com difficuldade que os rubro-negros triumpharam sobre os lusos.

O gremio de Moraes e Silva está com um conjunto regular, caracterizando-se pelo enthusiasmo de seus jogadores.

Foi regular a assistencia da peleja na Estrada do Norte.

Na preliminar os rubro-negros mais uma vez se impuzeram vencendo por 5 x 2 a Portugueza.

Dr. AUGUSTO PAULINO FILHO
Dr. FERNANDO PAULINO
VIAS URINARIAS. Tratamento da gonorrhéa e suas complicações no homem e na mulher.
Edificio Castello — Av. Nilo Peçanha, 151. 9. and. Tel. 22-7207 — Diariamente de 2 ás 7

Tacy Conservou-se Invicta no Criterium de Potrancas

Roxy Ganhou o "Handicap" de Fundo

Embora o programma de ante-hontem, na Gavea, não contivesse maiores attractivos — o classico não podia offerecer senão um interesse relativo — uma assistencia bastante regular encheu as diversas dependencias do hippodromo fazendo com que pela casa de apostas circulasse um bom movimento: 371:850$000.

Dizemos que o classico não podia interessar soberanamente aos espectadores, por que a superioridade de Tacy sobre Miss Bá, Cortezia e Poaya excluia qualquer possibilidade de competição. Tratava-se, entretanto, duma invicta que ia disputar o setimo compromisso de sua campanha iniciada este anno. As apresentações do animal que já attingiu esta phase de sua carreira sem conhecer a derrota, passam a ser acompanhadas com extraordinario interesse para não dizer appreensão.

O numero escasso de invictos que a historia do "turf" offerece faz ver que é este o titulo supremo, que o "pur-sang" póde alcançar. Quando se fala em invicto, é claro que não se faz referencia ao ganhador seguido de quatro ou cinco carreiras. Invicto é o que como St. Simon ou Ormonde, Bakram ou Macón fez-se detentor dum numero sufficientemente grande de carreiras para eliminar a hypothese de ser sua invencibilidade de circumstancial.

Conquistando ante-hontem, seu setimo triumpho consecutivo Tacy já faz jús á admiração irrestricta dos nossos "turfmen", muito embora, seu dominio sobre Miss Bá não tenha sido dos mais convincentes.

Apesar da filha do Tomy ter ganho sem ser exigida, a fundo não revelou as sobras compativeis com sua desproporcionada superioridade sobre Miss Bá e companhia. Aliás antes da carreira seu piloto affirmára que a victoria da filha de Tocaia se verificaria apenas, por tratar-se daquellas adversarias. Estando presente porém, uma Organdi seria mais do que problematico, pois o estado da invicta não apresentava a resplandescencia de alguns mezes atrás.

O certo é que deste ou daquelle modo, Tacy conservou-se invicta. Não ha animal que não tenha seu periodo de declinio e gloria áquelle, que mesmo diminuido, ainda consegue como a invicta, manter-se impavido.

E' provavel, entretanto, que mais semanas, menos semanas Tacy reaccione, e então vel-a-emos em triumphos mais expressivos, ao lado de adversarios, que na realidade mereçam este qualificativo. A pensionista do stud Expedictus tem ainda tres compromissos a satisfazer este anno, a "Taça Nacional" em 10 de novembro, o Classico "Imprensa Fluminense" duas semanas depois, e o Classico Alfredo Santos, cuja natureza de "handicap" certamente afugentará a filha de Tocaia, provavel favorita.

1.ª CARREIRA

485 Premio classico "F. V. de Paula Machado" — (Criterium de Potrancas) — Potrancas nacionaes de tres annos — Pesos da tabella — 1.600 metros — Premios: 15:000$000, 3:000$000 e 750$000.

TACY, fem., castanho, 3 annos, S. Paulo Tomy e Tocaia, do sr. Linneo de Paula Machado, 54 kilos, Oswaldo Ullôa ... 1º
Miss Bá, 54 ks., H. Herrera 2º
Cortezia, 54 ks., A. Silva.... 3º
Mairy, 54 ks., G. Costa.... 4º
Poaya, 54 ks., K. Popovitz.. 9

Ganho por dois corpos; do 2º ao 3º, dois corpos e meio.
Rateios: 10$000 em 1º; dupla (14) 39$500; placés: não houve.
Tempo: 100".
Total das apostas: 7:500$000.
Criador: o proprietario; tratador: Ernani de Freitas.

RATEIOS EVENTUAES

1 Miss Bá . . .	11	200$000
2 Cortezia. . .	14	157$700
3 Poaya	1	2:208$000
4 Tacy-Mairy. .	250	10$000
Total	276	
12	7..	541$700
13	4..	948$000
14	96..	39$500
23	2..	1:896$000
24	269..	14$000
34	32..	118$500
44	64..	59$200

Foi dada rapidamente a partida do classico "F. V. de Paula Machado". Miss Bá partiu com vantagem, o que lhe valeu commandar a carreira durante os primeiros cem metros, depois dos quaes Tacy desalojou-a. Mal Tacy havia dominado a situação, Mairy passou para segundo, e, em breve, forçando, deixava sua companheira atrás. A filha de Santarém aos poucos extendeu a tres corpos sua vantagem sobre Tacy, mas entrada a recta, começou a afrouxar. Tacy que já virára a curva muito proximo da leader, dominou-a uma vez corridos os primeiros metros da recta. Dahi em deante a filha de Tomy limitou-se a galopar muito contida. De suas adversarias, a mais efficiente foi Miss Bá que atropelando no final escoltou a ganhadora, deixando Cortezia acerca de tres corpos.

2ª CARREIRA

486 Premio "Rafale"— Animaes nacionaes de tres annos — Pesos da tabella — 1.600 metros — Premios: 7:000$. 1:400$ e 700$.

LANCETA, fem., alazão, 3 annos, S. Paulo, Despatch Rider e Bombarda, do sr. Rodolpho Lara Campos, 53 kilos, Walter Cunha .. 1.º
Ogarita, 53 kilos, G. Costa 2.º
Detonador, 55 kilos, A. Freitas .. 0
Dolerita, 53 kilos, H. Herrera .. 0

Ganho por dois corpos; do 2.º ao 3.º, dois corpos.
Rateios: 57$800 em 1.º; dupla (34) 49$800; placés: Lanceta .... 19$500; Ogarita 13$500.
Tempo 101".
Total das apostas: 18:440$000.
Criador: o pripriefario.
Tratador: Alberto Feijó.

RATEIOS EVENTUAES

1 Flageolet . . .	178	38$000
2 Detonador . . .	78	86$700
3 Ogarita	398	17$000
4 Lanceta	117	57$800
5 Dolerita	75	90$200
Total:	846	
12	60	123$700
13	297	26$600
14	43	172$600
15	54	137$409
23	139	53$400.
24	41	181$000
25	32	232$000
34	149	49$800
35	105	70$700
45	26	285$500
Total:	928	

Foi um pouco demorada a partida do Premio "Rafale", mas, afinal, foi dada em bôas condições. Durante os primeiros metros era difficil proclamar um "leader", pois Flageolet, Lanceta, Dolerita e Detonador corriam em bloco, do qual afinal destacou-se levemente, o primeiro. O filho de Rataplan não chegou a livrar um corpo sobre Dolerita e Ogarita, que corriam mais ou menos agrupadas, precedendo Detonador e Lanceta, occupando esta o fundo do pelotão. A corrida entre os quatro primeiros processou-se sempre violenta, de modo que ao ser iniciada a recta, suas energias já estavam mais ou menos malbaratadas. Assim, não foi difficil a Lanceta, a unica que se conservara, em commodo alcance, ter ganho de causa na recta, e quando Ogarita havia dominado a situação, facil lhe foi dar alcance, para obter um commodo triumpho, sobre a mesma filha de Aymestry.

A victoria de Lanceta, que causou uma certa surpreza entre os "afficcionados" não foi senão producto das circumstancias em que se processou a carreira. A irmã propria de Katete manda dizer a verdade foi a unica dirigida com calma.

3.ª CARREIRA

487 Premio "Tucano" — Animaes nacionaes de tres annos, sem victoria no paiz — Pesos da tabella — 1.600 metros — Premios: 4$000, 800$ e 400$000.

TORPEDO, masc., castanho, 3 annos, Paraná, Limiers e Energica, do sr. Adalberto G. Jatahy, 55 kilos, Oswaldo Ullôa ... 1º
Thais, 53 ks., G. Costa....... 2º
Libra, 53 ks., Cunha 3º
Tartaruga, 53 ks., A. Rosa. 0
Natal, 55 ks., I de Souza.... 0
Aracuan, 53 ks., Mesquita . 0
Onerva, 53 ks., A. Silva . . . 0
Jaquetinha, 53 ks., Morgado 0
V. Regia, 53 ks., R. Freitas 0

Ganho por um corpo e meio; do 2º ao 3º, dois corpos.
Rateios: 23$400 em 1º; dupla (12) 28$300; placés: Torpedo 15$600; Thais 17$000; Libra.... 65$300.
Tempo: 100".
Total das apostas: 100:000$.
Criador: Carlos Dietzsch.
Tratador: Nelson Pires.

RATEIOS EVENTUAES

1	(1 Torpedo . .	456	23$400
	(2 Natal . . .	392	27$200
	(3 Onerva. . .	119	89$700
2	(" Thais. . .	146	73$100
	(5 Libra . . .	21	508$500
3	(6 Tartaruga .	152	70$200
	(7 Jaquetinha	5	2:136$000
4	(8 Aracuan. .	27	395$500
	(9 V. Regia. .	17	628$200
	Total	1335	
11		343	36$000
12		435	28$300
13		323	38$600
14		110	112$200
22		64	193$000
23		165	74$800
24		49	152$000
33		14	882$200
34		31	398$400
44		10	1:235$200
	Total	1.544	

Dada a partida do premio "Tucano", com pequena desvantagem para Victoria Regia, Torpedo e Jaquetinha definiram-se na vanguarda, com predominio do primeiro, que livrou, entretanto, pequena differença sobre a potranca. Esta não deu um momento de folga ao ponteiro, que, entretanto, possuindo visiveis sobras poude fugir, de novo, ao ser entrada a recta. Depois das populares, Thais apresentou-se impetuosamente, dando a impressão de poder alcançar o filho de Limers, que porém, conteve-a, sem maior esforço, cruzando o disco com vantagem nitida. Torpedo que vinha de correr, excellentemente, ao lado de Detonador, revelando-se um producto util, alcançou, ante-hontem, a primeira victoria de sua carreira.

4ª CARREIRA

488 Premio "Ypiranga" — animaes estrangeiros — Pesos especiaes, com descarga para aprendizes — 1.500 metros — Premios: 4:000$, 800$ e 400$.

ARQUERO, masc., castanho, 4 annos, Uruguay, King Coal e Endiablada, do sr. C. Cabral, 58 kilos, Humberto Herrera ... 1º
Trompito, 54 kilos, O. Ullôa .. 2.º
Pendenciero, 54 kilos R. de Freitas .. 3.º
Guarani, 50 kilos, W. Cunha 0
Xeremias, 58|55 kilos, S. Bezerra, ap. .. 0
Negro, 49 kilos, C. Morgado .. 0
La Orticaria, 54 kilos, G. Costa .. 0

Ganho por dois corpos; do 2.º ao 3.º, dois corpos.
Rateios: 48$900 em 1.º; dupla (23) 26$300; placés: Arquero .... 33$000; Trompito 15$000.
Tempo: 94".
Total das apostas: 38:400$000.
Importador: Domingo Suarez.
Tratador: Gabino Rodriguez.

RATEIOS EVENTUAES

1—	Xeremias . . .	157	88$000
	(2 Arquero . .	282	48$900
2	(3 La Orticaria	152	90$800
	(4 Trompito . .	699	19$700
3	(5 Negro	70	197$300
	(6 Pendenciero .	294	46$900
4	(7 Guarani . .	73	189$200
	Total	1727	
12		86	180$000
13		295	52$400
14		73	212$000
22		61	253$700
23		587	26$300
24		204	75$800
33		112	138$200
34		474	32$600
44		43	360$000
	Total	1935	

Foi dada rapidamente a partida do Premio "Ypiranga". Após uns momentos em que alguns dos competidores correram agrupados, Pendenciero definiu-se na vanguarda, seguido por La Orticaria e Arquero, que pouco depois, desalojou La Orticaria da segunda collocação. Arquero correu sempre muito proximo da "leader", tendo assim entrado a recta.

Depois das populares. Arquero carregando sobre Pendenciero emparelhou com o filho de Zoodiac, dominando-o a seguir. Dahi em deante, o filho de King Coal, trazendo muitas sobras, galopou contido, até ao final, não se apercebendo da investida de Trompito o segundo collocado.

Arquero, que em sua apresentação anterior, obtivera nitido triumpho, vencia pela terceira vez este anno.

5ª CARREIRA

489 Premio "Vendôme" — animaes estrangeiros, de tres annos e mais idade — Pesos especiaes, com descarga para aprendizes — 1.500 metros — Premios: 4:000$, 800$ e 400$.

GUITARRITA, fem., alazão, 5 annos, argentina, Cad e Guitarra do sr. A. J. Peixoto de Castro, 58 kilos, Geraldo Costa, empatado em .. 1.º
ZIRTAEB, fem., zaino, 5 annos, Inglaterra, Hurstwood e Lilling Green, do sr. Agnello de Souza, 50 kilos, Oswaldo Ullôa, empatado em .. 1.º
Arlette, 56 kilos, P. Costa . 3º
Taladro, 54 kilos, A. Rosa 0
Lumine, 53 kilos, A. Silva 0
Poet's Orb, 48|49 kilos, J. Mesquita .. 0
El Tigre, 57 kilos. R. de Freitas .. 0
Pebete, 52 kilos, W. Cunha . 0
Toby, 55 kilos, I. de Souza 0
Apple Sance, 54|51 kilos. O. Serra, ap. .. 0
Tiraoteu, 53 kilos, J. Morgado, ap. .. 0

Empate em 1.º; o 3º a um corpo e meio.
Rateios: de Guitarrita 15$000, de Zirttaeb 23$100; dupla (14) 33$500; placés: Guitarrita ...... 16$000; Zirtaeb-Tirasten 16$100; Arlette 31$700.
Tempo 92" 2|5.
Total das apostas: 53:240$000.
Tratador de Guitarrita: Americo de Azevedo.
Importador: o proprietario.
Tratador de Zirtaeb: Lavinio Santos.
Importador de Zirtaeb: Luiz Alves de Castro.

RATEIOS EVENTUAES

1	(1 Guitarrita . .	783	15$100
	(2 Taladro . . .	155	122$200
	(3 Apple Sance	164	115$500
2	(4 Toby . . .	93	203$700
	(5 Pebete . . .	118	160$600
	(6 Lumine . . .	133	142$400
3	(7 Arlette . . .	149	127$100
	(8 Poet's Orb .	320	59$200
	(9 El Tigre . . .	147.	128$900
4	(10 Zirtaeb - Tirsrotena	307	23$100
	Total	2369	
11		256	76$900
12		329	59$800
13		389	50$600
14		586	33$500
22		61	322$700
23		135	146$300
24		288	68$300
33		73	269$600
34		257	76$600
44		87	226$200
	Total	2461	

Demorou um pouco a partida do Premio "Vendôme", mas afinal, o "starter" franqueou a pista em bom momento, surgindo na frente, Toby e Lumine, pelos quaes Guitarrita, desenvolvendo grande velocidade, não tardou em passar, firmando-se na vanguarda. Para a segunda posição, passou depois Taladro, que não deixou a ponteira fugir. Entrada a recta, estes dois animaes occupavam as principaes posições, e mais uns metros. Taladro chegou a estar na frente da egua, ao mesmo tempo que Zirtaeb entretinha-se tambem na luta. Reagindo briosamente, Guitarrita voltou a occupar a principal collocação, e oppondo-se tenazmente á carga de Zirtaeb, não a deixou adeantar-se, cruzando as duas o disco, perfeitamente emparelhadas.

Guitarrita que estreara ha uma semana antes, victoriosamente, confirmou plenamente sua "performance", ao mesmo tempo que Zirtaeb demonstrou novamente, sua grande inclinação pela grama.

7ª CARREIRA

490 Premio "Xamarié" — Animaes nacionaes, de quatro annos e mais idade — Handicap — 1.500 metros — Premios: 4:000$000, 800$ e 400$.

MANEQUINHO, masc., castanho, 4 annos, São Paulo Galloper King e Mangerona, do sr. Linneo de Paula Machado, 55 kilos, Oswaldo Ullôa .. 1º
Favorito, 56 kilos, H. Herrera .. 2º
Mango, 58 kilos W. Andrade 3º
Astoria, 57 kilos, J. Mesquita .. 0
Zumbaia, 58 kilos, G. Costa .. 0

Não correram: Royal Star e Benemerito.
Ganho por 3|4 de corpo; do 2º ao 3º, um corpo e meio.
Rateios: 15$600 em 1º; dupla (14) 34$900; placés: Não houve.
Tempo: 91" 3|5 (record).
Total das apostas: 39:840$.
Criador: o proprietario.
Tratador: Ernani de Freitas.

RATEIOS EVENTUAES

1—	1 Favorito . . .	330	45$500
	(2 Mango . . .	398	37$100
2	(3 Astoria . . .	193	77$900
4—	6 Manequinho-Zumbaia . . .	959	15$600
	Total:	1.880	
12		253	66$500
14		482	34$900
22		161	104$500
24		785	21$400
44		423	59$700
	Total:	2.104	

Dada a partida do "Premio Xamarié, em bom momento, Favorito e Manequinho foram os primeiros a apparecer, definindo-se na frente o segundo, emquanto Favorito retrogradava, deixando Mango ir desempenhar leader. Este correu com uns dois corpos de luz, mais ou menos, estendendo um pouco mais a differença na curva. Entrada a recta. Manequinho ainda vinha firme e com Mango em segundo. Das especiaes em diante Mango e Favorito fizeram-se presentes, correndo muito. Manequinho, trazia ainda sobras, de modo que poude conter, deixando-o a 3 4 de corpo. Favorito que atropelava com maior impetuosidade.

Manequinho, ao alcançar seu primeiro successo da temporada, demoliu o record dos 1.500 metros, em poder de Tropical.

7ª CARREIRA

491 Premio "Zaga" — Animaes nacionaes — Handicap — 1.600 metros — Premios: 4:000$. 800$ e 400$000.

SALMON, masc., tordilho, 4 annos, São Paulo, Retrechero e Newnham, do sr. Antenor Lara Campos, 57 kilos, Reduzino de Freitas .. 1º
Oswaldo Aranha, 54 kilos, A. Rosa .. 2º
Yáyá, 51 kilos, G. Costa.... 3º
Triste Vida, 52 kilos, J. Mesquita .. 0
Kumell, 53 kilos, W. Cunha 0
Veneziano, 58 kilos, O. Ullôa .. 0
Acauan, 50|51 kilos, A. Freitas .. 0
Oding, 52 kilos, A. Henriques .. 0

Não correu: Stayer.
Ganho por meio pescoço; do 2º ao 3º, um corpo.
Rateios: 212$300 em 1º; dupla (13) 135$000; placés: Salmon — 46$400; O. Aranha — 21$100.
Tempo: 99" 1|5.
Total das apostas: 53:010$000.
Criador: o proprietario.
Tratador: Claudio Rosa.

RATEIOS EVENTUAES

1	(1 O. Aranha..	539	32$600
	(2 Acauan. . . .	82	214$900
	(3 Triste Vida..	393	47$300
2	(4 Kumell. . . .	377	46$700
	(5 Oding. . . .	117	151$400
3	(6 Salmon . . .	83	212$300
4—8	Veneziano — Yáyá. . .	612	28$700
	Total. . . .	2.203	
11		86	257$300
12		481	46$200
13		164	135$000
14		797	27$900
22		169	131$000
23		145	153$200
24		628	35$400
33		20	1:112$000
34		199	111$700
44		91	244$300
	Total..	2.780	

Yáyá definiu-se na vanguarda quando o "starter" accionou o apparelho. Em segundo collocou-se Oswaldo Aranha, que logo a seguir deixou passar Acauan. Esta egua foi se approximando paulatinamente de Yáyá, para, dentro em pouco dominal-a. Assim, proseguiu a carreira, sem maiores incidentes, até que entrada a recta, Acauan começou a afrouxar.

Em breve Yáyá recuperava a principal posição, mas acossada por uma violenta carga de Oswaldo Aranha e Salmon cedeu immediatamente estabelecendo-se renhida luta entre estes dois ultimos. Salmon, que atacava por fóra, dominou a situação nos ultimos momentos, livrando meio pescoço.

O filho de Retrechero vencia pela quarta vez, este anno.

8ª CARREIRA

492 Premio "Tia King" — Animaes de tres annos e mais idade — Handicap — 1.800 metros — Premios: 4:000$, 800$ e 400$000.

ADARGA, fem., alazão, 6 annos, argentina, Pulgarin e Colada, do sr. A. J. Peixoto re Castro, 55 kilos, Armando Rosa .. 1º
Tarjador, 52 kilos, W. Cunha 2º
Joker, 55 kilos, A. Henriques.. 3º
Carmel, 50 kilos, J. Mesquita.. 0
Morón, 58 kilos, C4 Gomez 0
Lord Breck, 50 kilos, H. Soares, ap. .. 0
Yeoman, 57 kilos, G. Costa 0
Le Revard, 52 kilos, O. Ullôa .. 0

Ganho por cabeça; do 2º ao 3º, um corpo.
Rateios: 136$700, em 1º; dupla (13), 53$300; Placés: Adarga, 43$800; Tarjador, 21$100.
Tempo: 110 1|5".
Total das apostas: 60:800$000.
Importador: o proprietario.
Tratador: Americo de Azevedo.

RATEIOS EVENTUAES

1-(	(1 Tarjador ..	368	59$400
	(2 Morón . ..	358	61$000
2-(	(3 Joker	339	65$100
	(4 L. Breck ..	102	214$400
3-(	(5 Carmel. ..	639	34$200
	(6 Adarga . ..	160	136$700
4-(	(7 Yoman - Le Revard. ..	768	28$400
11		69	54$200
12		217	114$000
13		464	53$300
14		462	53$500
22		46	53$800
23		316	78$300
24		346	71$500
33		148	167$200
34		930	26$600
44		76	257$800
	Total	3.094	

Morón destacou-se, promptamente, ao ser dada a partida do Premio "Tarjador" e seguido de Joker e Lord Breck foi cumprindo o percurso. Iniciada a curva, Adarga, melhorando de posição, conseguiu situar-se em segundo e galgada a recta, foi reduzindo, aos poucos, até dominal-o. A filha de Pulgarin procurou destacar-se, o que não conseguiu, pois immediatamente appareceu a seu lado Tarjador. Entre os dois estabeleceu-se interessante luta, decidida a favor de Adarga que tocada, com notavel energia por Armando Rosa, poude livrar cabeça sobre o cavallo uruguayo.

Adarga, apresentada em irreprochaveis condições por Americo de Azevedo, triumphava pela quinta vez, este anno.

9ª CARREIRA

493 Premio "Sapho" — Animaes de qualquer paiz — Handicap — 2.000 metros — Premios: 5:000$, 1:000$ e 500$000.

ROXY, masc., castanho, 6 annos, Argentina, Lord Basil e Mad Delson, do sr. O. B. Fonseca, 50 kilos, Antonio Henriques. . . . 1º
Zamorim, 50 kilos, O. Ullôa. 2º
Caicó, 53 kilos, J. Mesquita. 3º
Capuã, 58 kilos, A. Rosa. . 0
Sueno Largo, 54 kilos, G. Costa. 0
Bilhete, 54 kilos. A. Silva. . 0

Não correu: Coringa.
Ganho por dois corpos; do 2º ao 3º, cabeça.
Rateios: 66100, em 1º; dupla, (34), 130$700; placés: Roxy, 45$700; Zamorim, 35$800.
Tempo: 125" 1|5.
Total das apostas: 69:630$000.
Importador: Domingo Suarez.
Tratador: Levy Ferreira.
Total geral das apostas: 371:850$000.
Total geral dos concursos: 56:790$000.
Pista de grama: leve

RATEIOS EVENTUAES

1—	1 Caicó. . . .	851	29$600
	(2 Bilhete. . .	463	52$300
2	(3 Sueno Largo	390	64$800
3	(4 Capuã. . .	527	47$800
	(5 Roxy. . . .	381	66$10
4—	6 Zamorim. .	518	48$600
	Total.	3150	
12.		773	36$800
13.		731	36$400
14.		408	69$80?
22.		270	105$500
23.		658	43$400
24.		239	119$200
33.		216	131$800
34.		218	130$700
	Total.	3563	

Dada rapidamente a partida do premio "Sapho", Roxy desenvolvendo grande velocidade, assenhoreou-se da leaderança, entrando na recta opposta, nesta posição, seguido por Sueno Largo. Os demais logares eram occupados por Capuã, Zamorim, Bilhete e Caicó. No sector da curva, o jockey do leader deu-lhe uma alça, permittindo que os demais se aproximassem.

Na recta, entretanto, o filho de Lord Basil voltou a destacar-se, e como trouxesse sobras, poude continuar até ao disco, na frente, contendo bem as investidas de Zamorim, Caicó e Capuã, que arremataram, nas posições immediatas.

Roxy, para quem a carreira desenvolveu-se muito favoravelmente, vencia pela quinta vez, este anno.

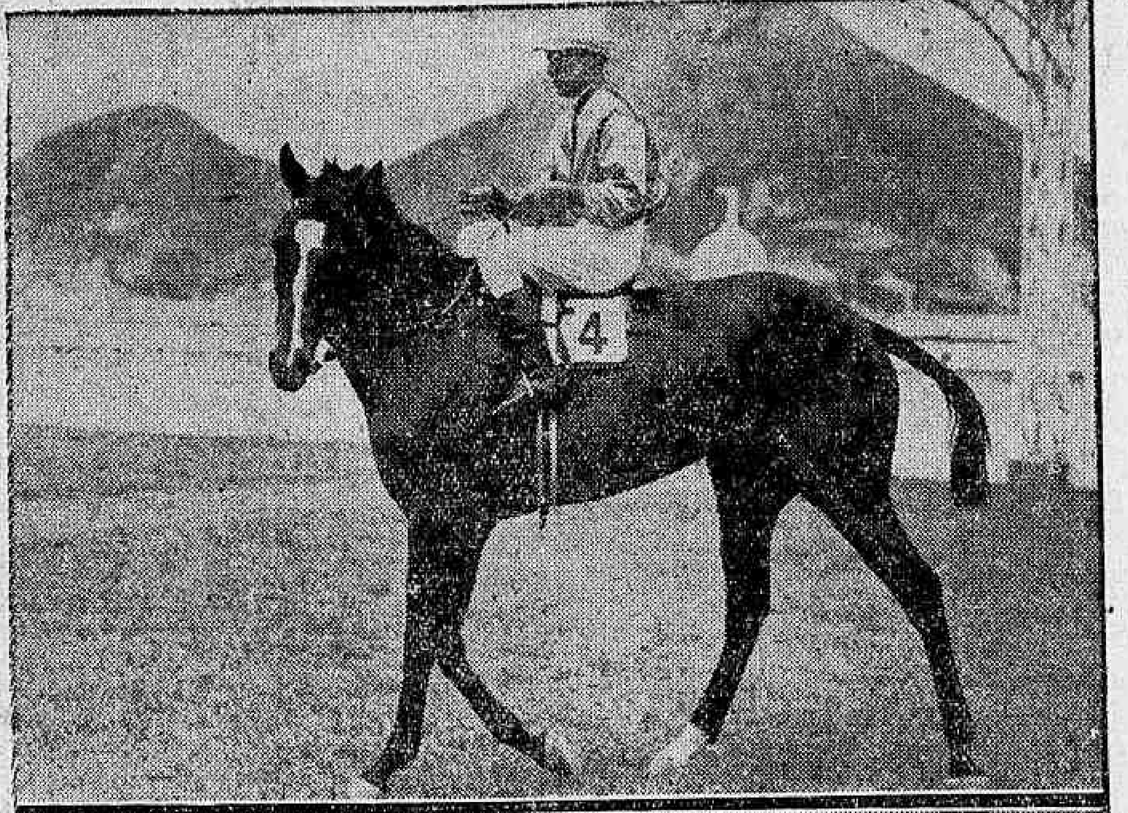

Ao alto: — Tacy vencedora do "Classico F. V. de Paula Machado. Em baixo: — A chegada do referido Classico, vendo-se Tacy, acompanhada por Miss Bá e Cortezia

Côres argentinas triumpharam na "Cidade Eterna"

ROMA, 20 (Havas) — O grande premio "Merano", steeplechase, de 1 milhão de liras, em 5.000 metros, foi ganho por Roi de Treft, pertencente a Simon Guttman.

Em 2º logar chegou Indigene, da sra. Tocken Berghe, e em 3º, Boyanne, do conhecido turfista Anselni.

N. da R. — Roi de Treft, cavallo francez, vencedor do maior steeple-chase da Italia, pertence ao sr. Simon Guttman, turf argentino radicado na França, onde varios cavallos de fama illustraram sua jaqueta, inclusive o celebre Biribi, actualmente na reproducção.

O resultado de um grande classico francez

PARIS, 20 (Havas) — O premio "Conselho Municipal", de 216.300 francos em 2.400 metros, disputado no prado de ongchamps foi levantado por Comein pertencente a Mathien Goudhaux, pilotado por Allemand.

Tomaram parte na corrida 22 parelheiros.

Os dois logares seguintes foram conquistados por Corrida e Rcquepiquet, respectivamente.

Hall Mark na reproducção

E' esperado hoje de Campo Grande, o cavallo Hall Mark, que após fazer um pequeno estagio, na Villa Hippica, será enviado para Itaipava, onde exercerá o mistér reproductor.

Bramador e Rio Trabalharam na Grama

O CAVALLO NACIONAL NÃO TERMINOU MUITO FIRME

A pista de grama foi franqueada, hontem, como de costume, comparecendo varios animaes.

Chamou particularmente a attenção a presença de Bramador, Rio e Xuri, que em parelha com Ubatim galopou no tapete verde. Segundo todas as apparencias, será esta a parelha do Stud Expedictus, no Criterium de Potros. Bramador e Rio fizeram duas partidas na recta opposta, sem que fosse possivel marcar tempo. Notou-se, entretanto, que emquanto o cavallo argentino terminava em perfeitas condições, o nacional fazia-o algo sentido.

Rio, como se sabe, tem um importante compromisso classico no dia 10 de novembro. Quanto a Bramador, deveria disputar no primeiro domingo do mez o G. P. Derby Club, não sendo porém certa sua presença.

Turf

JOCKEY CLUB BRASILEIRO

PROJECTO DE INSCRIPÇÕES DA 69ª REUNIÃO, EM 27 DE OUTUBRO DE 1935

Premio classico "Conde de Herzberg" (criterio de potros) — 1.600 metros — 15:000$ — Animaes já inscriptos, dependendo de confirmação.

Premio "Sapho" — 1.500 metros — 4:000$ — Potrancas nacionaes de 3 annos, sem victoria em qualquer premio, no paiz. — Pesos da tabella — A vencedora desta prova não será excluida das provas eliminatorias de 7:000$, destinadas a animaes nacionaes dessa edade, sem victoria no paiz.

Premio "Rival" — 1.500 metros — 4:000$ — Potros nacionaes de 3 annos, sem victoria em qualquer premio, no paiz. — Pesos da tabella. — O vencedor desta prova não será excluido das provas eliminatorias de 7:000$, destinadas a animaes nacionaes dessa edade, sem victoria no paiz.

Premio "Rico" — 1.600 metros — 7:000$ — Animaes nacionaes de 3 annos que não tenham ganho 5:000$ em premios de primeiro logar, no paiz — Pesos da tabella.

Premio "Matarazzo" — 1.400 metros — 4:000$ — Para os seguintes animaes, com pesos especiaes e descarga para aprendizes: — Piracicaba 58 kilos; Tracajá 58; Commodoro 57; Contratempo 54; Pohemio 54; Westhourne Rose 53; Legalista 52; Molleiro 51; Fingal 51; Galmita 50; Marfim 50; Seu Joãosinho 50; Jura 48; Argenté 48; Yetim 48; São Sepé 48 e Má'am Cross 48.

Premio "Leviathan" — 1.600 metros — 4:000$ — Para os seguintes animaes com pesos especiaes e descarga para aprendizes: — Ouro 58 kilos; Carona 57; Mineral 56; Harpagão 56; Grand Marnier 54; Garboso 52; Solingen 52; Cartier 50; Marquita 50; Canto Real 50; New Star 49; Kruppe 48; Jaçatuba 48; Lohengrin 48; Xiah 48 e Jundiá 48.

Premio "Xenón" — 1.600 metros — 4:000$ — Handicap para os seguintes animaes: Arapogy 58 kilos; Quiloa 56; Seu Cabral 56; Nó Cégo 53; Veneziano 53; Stayer 53; Oswaldo Aranha 52; Kumell 49; Yáyá 48; Oding 48; Triste Vida 48 e Acauan 48.

Premio "Caicó" — 1.600 metros — 4:000$ — Handicap para os seguintes animaes: Muricy 58 kilos; Yambi 56; Manequinho 56; Mango 55; Zumbaia 54; Favorito 54; Micuim 54; Yolanda 54; Astoria 53; Royal Star 52; Salmon 52 e Zug 51.

Premio "Serinhaem" — 1.500 metros — 4:000$ — Handicap para os seguintes animaes: Capitão Mór 58 kilos; Quintero 57; Xeremias 56; Trompito 54; Libertino 53; Pendenciero 53; Cachalote 53; Tropical 53; Post Orb 53; La Orticaria 50 e Guarani 48.

Premio "Ribeirão" — 1.600 metros — 4:000$ — Handicap para os seguintes animaes: — Kobelik 58 kilos; Jacutinga 58; Adarga 56; Xenon 56; Morón 52; Yeoman 52; Joker 52; Tarjador 50 e Carmel 48.

Premio "Tacy" — 1.600 metros — 4:000$ — Handicap para os seguintes animaes: Le Revard 58 kilos; Lord Breck 58; Fingidor 57; Mensageira 57; Beef 56; Ponta Negra 55; Deliciosa 54; Lorraine 54; Navy 52; Guitarrita 52; Galles 52; Nobleman 52; Martillero 52 e Maimará 52.

Premio "Supplementar" — 2.000 metros — 5:000$ — Handicap para os seguintes animaes: Rio 60 kilos; Requiebro 60; Last Pet 58; Le Roi Noir 54; Assis Brasi 152; Roxy 50; Canuã 50 e Algarve 50.

NOTA — Caso os premios "Sapho" e "Rival" não reunam numero sufficiente de inscripções, serão os mesmos reunidos em um só pareo.

A inscripção encerra-se hoje, terça-feira, 22, ás 17 horas, encerrando-se na mesma occasião o prazo para a confirmação do classico "Conde de Herzberg".

A CORRIDA DO DIA 30 DE OUTUBRO

Em homenagem ao dia do empregado no commercio, deliberou a Commissão de Corridas realizar no dia 30 do corrente mez, uma reunião turfista, cujo premio principal terá a denominação de Associação dos Empregados no Commercio do Rio de Janeiro". A inscripção será encerrada no dia 24, quinta-feira, sendo o respectivo projecto publicado nos jornaes matutinos do mesmo dia.

RESOLUÇÕES DA COMMISSÃO DE CORRIDAS

A Commissão de Corridas, em reunião de hontem, tomou as seguintes resoluções:

a) — confirmar as suspensões de duas reuniões, impostas pelo starter, a cada um dos jockeys Felix Cunha e Lagos Mezaros, o primeiro por infracção do § 1º do artigo 168 e o outro por infracção do § 2º do mesmo artigo, no premio Yuyita, da reunião do dia 19;

b) — excluir do sorteio o cavallo New Star, de accordo com o § unico do artigo 141 do codigo;

c) — suspender por duas reuniões o aprendiz Orlando Serra, por infracção do artigo 174 do codigo, no premio Marquita da reunião do dia 19;

d) — suspender por uma reunião o aprendiz Sebastião Bezerra, por infracção do artigo 174 do codigo, no premio Yuyita, da reunião do dia 19;

e) — multar em 100$000 o jockey Humberto Herrera e em 200$ o jockey Oswaldo Ulôa, ambos por infracção do artigo 176 do codigo, no premio Xamarié, da reunião do dia 20;

f) — multar em 100$ o jockey Walter Cunha, por infracção do artigo 176 do codigo, no premio Tia King, da reunião do dia 20;

g) — chamar á secretaria hoje, ás 17 horas, os tratadores Claudio Rosa e Levy Ferreira, bem assim os jockeys Leopoldo Benitez e Antonio Henriques.

h) — ordenar o pagamento dos premios das reuniões de 12 e 13 do corrente.

Conserve inalterada a côr dos seus labios, com a expressiva doçura que lhes dá o BATON DAMOSEL.

De manhã á noite, onde quer que se encontre - praticando os esportes, no lar, nos saraus e outras reuniões elegantes - irradie o encanto de sua formosura, usando o BATON DAMOSEL.

As suas côres são firmes e o seu aromá agradabilissimo. O Baton Damosel vem caprichosamente acondicionado.

É uma finissima creação da Perfumaria Atkinsons.

Os productos Damosel já se encontram á venda em todas as bôas perfumarias do Paiz.

Standard

ATKINSONS
Fornecedores da Casa Real Britannica
LONDRES - RIO

Baton Damosel

BASKET-BALL

Na F. M. D.

OS JOGOS DE HOJE

Vasco x Carioca e Icarahy x Brasil, são os jogos da proxima rodada do campeonato.

VASCO x CARIOCA

Em São Januario onde será ferido o encontro acima, deverá accorrer uma torcida enthusiasta, avida por presenciar uma luta de grandes proporções, pois os adversarios acima, são possuidores de adestradas esquadras, onde pontificam elementos de reconhecido valor no bola ao cesto carioca, como sóe serem: Jairo, Helio, Salliture, Carrasco Barquinha e outros.

Tambem muito promette o encontro secundario, pois o quadro vascaino marcha na leaderança com apenas um ponto perdido, seguido do seu sério rival que tem sómente dois pontos perdidos.

Para essa importante partida, acham-se designados os seguistes officiaes:

Arbitro dos primeiros quadros: Custodio Lobo.

Arbitro dos segundos quadros: Wilton Noronha.

Chronometrista: Victor Flores.

Apontador: Nelson José Adriano.

ICARAHY x BRASIL

Na quadra da vizinha capital, o club local deverá realizar com o quadro brasileiro uma interessante partida, onde por certo não faltarão boas jogadas technicas e lances capazes de agradar.

Estão escaladas as seguintes autoridades:

Arbitro dos primeiros quadros: João dos Santos Guimarães.

Arbitro dos segundos quadros: José da Silva Maia.

Chronometrista: Valentim Vasconcellos Figueiredo.

Apontador: Arlindo Nunes Monteiro.

ADVOCACIA, CRIMINAL, CIVEL E COMMERCIAL. Questões administrativas e fiscaes. Questões de direito estrangeiro e recursos no Conselho de Contribuintes. Cobranças e liquidações — JACKSON GOMES DE SOUZA, advogado, (Edificio Rex). Rua Alvaro Alvim, 37, Salas 1405 e 1406. Tel.: 22-8730. — Rio de Janeiro

Brilharão no Hippodromo de San Isidro, as côres do Stud Expedictus

Nos ultimos leilões do "tattersaal" do Hippodromo Argentino, foram adquiridos pelo sr. Linneu de Paula Machado as potrancas de dois annos, Canicula e Aquiduna. A primeira é Pierzaina, filha de Copyright e Pierre Blanche, nascida em 15 de outubro, e quanto á Aquiduna descende de Sir Berkeley e Arquilé.

Estes dois animaes serão entregues ao famoso treinador Francisco Maschio e deverão estréar no anno vindouro, no Hippodromo de San Isidro, que está prestes a ser inaugurado.

Quando Canicula e Aquiduna tiverem ganho o sufficiente para ser exportadas para o nosso paiz, serão remettidas para São José, onde serão servidas por Trinidad.

NATAÇÃO

SETE "RECORDS"

Lygia Cordovil, a garota-cajuti, domingo, confirmou mais uma vez as optimas qualidades de que é dotada, physica e esportivamente conquistando dois "records"

Alcançou o exito esperado o concurso de Primavera, organizado pela Liga Carioca de Natação. As provas finaes effectuadas ante-hontem, na piscina do Fluminense, tiveram a assistil-as numeroso publico. O Tijuca T. Club, no dia de hontem foi o maior vencedor, conseguindo com este resultado um terceiro honroso logar. O Fluminense mais uma vez sagrou-se o vencedor do torneio, seguido pelo Flamengo.

Com as provas de hontem, Lygia Cordovil, a garota cajuti, foi a maior figura, conseguindo baixar depois das provas o seu tempo dos 100 metros livres, para 1' 13" 3|5, feito este que a colloca apenas 3|5 do record brasileiro.

Eis o programma:

1ª prova — 400 metros, livre, — Q. classe. 1º — Aloysio Lage, Fluminense; 2º — José Haddock Lobo e 3º — Julio Justiniani. O vencedor fez 1' 03", constituindo novo record da Liga Carioca de Natação.

2ª prova — 400 metros, livre, moças — Q. classe. 1º — Lygia Cordovil, 5' 59" 4|5; 2º — Clara H. Padua Soares. ...... 7' 14" 2|5. Lygia marcou novo record na L. C. N.

3ª prova — 50 metros, livre, meninas. 1º — Maria José de Carvalho, 38"; 2º — Alda P. de Oliveira e 3º — Sylta Ludolf.

4ª prova — 400 metros, livre, principiantes — Honra — P. da Republica. 1º — Eugenio Mauro, Flamengo, 5' 39" 3|5; 2º — José D. Macedo e 3º — Eduardo Laplan Netto. O vencedor detém o novo record da L. C. de Natação.

5ª prova — 200 metros, livre, novissimas, moças. 1º — Carmen S. Ferraz, Fluminense. ... 3' 10"; 2º — Mercedes D. Barroso e 3º — Mary Silva.

7ª prova — 50 metros, peito, meninas. 1º — Eponina Costa, Gragoatá, 50" 1|5; 2º — Diciola Barbosa e 3º — Alda P. de Oliveira.

8ª prova — 100 metros, costas, infantis — Q. Classe. 1º — Ramon Alonso Filho, Gragoatá, 1' 21"; 2º — Francisco Luiz e 3º — Ruy Aguiar. O vencedor marcou novo tempo-record.

9ª prova —500 metros, livre — L. S. Marinha. 1º — Manoel da Rocha Villar, 6' 54" 3|5; 2º — Omir Lima Campos e 3º — Leonidas F. Marques. Villar marcou novo record brasileiro.

10ª prova — 100 metros, costas, moças — Q. classe. 1º — Lair P. Bonifacio, 1' 37"; 2º — Neuza Cordovil e 3º Dora Castanheira.

11ª prova — 100 metros, peito, moças, novissimas. 1º — Carmen Dias, 1' 42" 2|5; 2º — Helena Sampaio e 3º — Maria Maia. Carmen marcou o novo record da L. C. de Natação.

12ª prova — 400 metros, livre, homens. Q. classe. 1º — Jean Havellange, 5' 15" 1|5; 2º — Egeo Marques e 3º Adauto Guimarães.

No final foi feita a apuração dos pontos obtidos, sendo este o resultado: 1º J. Fluminense 51 pontos; 2º — Flamengo, 46 pontos; 3º — Tijuca, 37 pontos; 4º — Gragoatá, 28 pontos e 5º — Botafogo, 16 pontos.

CATCH

Oliveira contra Zicoff

PERSPECTIVAS DA LUTA DE HOJE — A FORÇA DO PORTUGUEZ CONTRA OS TRUCS VIOLENTOS DO RUSSO — NOWINA E RUSSELL NA SEMI-FINAL

Mais um sensacional choque em que toma parte o possante lutador portuguez Oliveira, será realizado esta noite no stadium Brasil em proseguimento á temporada internacional de catch. Desta vez cabe ao gigantesco campeão da Europa enfrentar o violento russo Martim Zicoff.

RECURSOS DIFFERENTES

Esta luta caracteriza-se por um antagonismo flagrante de recursos dos dois lutadores. Em Oliveira, nota-se, a par de um physico agigantado, uma força tremenda. O lutador lusitano tem como principal factor das suas fulminantes victorias a potencialidade de seus musculos. E' rapido de acção, apesar de seu peso. Procura logo decidir a peleja. E' impetuoso embora cavalheiresco e leal. Com sua formidavel força poderia muito bem "quebrar" os adversarios facilmente.

Zicoff, com longa experiencia de ring, é um lutador manhoso, sagaz. Como as velhas raposas astuciosas, procura irritar seus opponentes para melhor os vencer. Lança mão de fouls e usa de violencia em certos momentos. Sua mania é atirar os adversarios fóra do ring. Será, aliás, um espectaculo extremamente curioso ver se elle é capaz de fazer isso com os 120 kilos do campeão luso... Mas o mais certo é Oliveira o atirar a elle por cima das cordas.

O embate apresenta assim motivos para grande attracção. Manhas, astucia, fouls e trucs violentos de um lado e espirito combativo, lealdade e força do outro, será um cotejo bem interessante. Além disso teremos occasião de ver os limites da paciencia de Oliveira deante dos trucs irritantes de Zicoff.

UMA OPTIMA SEMI-FINAL

A semi-final é tambem um motivo para attracção. Nella medirão forças Jack Russell, o endiabrado cow-boy e o Conde Nowina, o maravilhoso estylista polonez. Um choque entre estes dois catchers offerece sempre aspectos sensacionaes. São dois estylos opostos que se equivalem. Nowina está invicto e Russell, a não ser duas desclassificações, só perdeu mesmo para o Mascara Negra, o tremendo Abble Kaplan.

Pedro Brasil, o invicto lutador patricio e Kaplan, o forte judeu farão a primeira luta da noite, havendo ainda como preliminares duas lutas de box amador em disputa do campeonato carioca.

BEBAM CAFE' GLOBO O MELHOR E O MAIS SABOROSO
BOM ATE' A ULTIMA GOTA!

ASSIGNEM JORNAES E REVISTAS DO PAIZ E DO EXTERIOR

● Dirijam-se A ECLECTICA, para tomar ou reformar a assignatura do jornal ou revista de sua predilecção.
Daremos valiosos brindes, além dos que são offerecidos pelas Emprezas Jornalisticas. Economise tempo e dinheiro. Consultem-nos hoje mesmo.

A ECLECTICA
SÃO PAULO: Rua São Bento, 11 - Caixa, 539
RIO: Avenida Rio Branco, 137 - Caixa, 2592

THEATRO MUNICIPAL
Directoria de Educação de Adultos e Diffusão Cultural
GRANDE TEMPORADA OFFICIAL DE CONCERTOS SYMPHONICOS
AMANHÃ — A's 21 hs. — AMANHÃ
1.º Concerto de Assignatura
ORPHEÃO DOS PROFESSORES — ORCHESTRA MUNICIPAL
Regente: M.º H. VILLA - LOBOS
Solista: OSCAR BORGERTH
PROGRAMMA — I — Ouverture, (Manfred), de Schumann — II — 7.ª Symphonia de Beethoven — III — Concerto de violino, de Mendelshonn — IV — Preludio e morte de Isolda, de Wagner — V — Suite de cordas, de Glauco Velasquez — VI — Suite symphonica, de L. Fernandez — VIII — La Mer, de Debussy
HOJE, ás 10 horas, começa a venda avulsa, na bilheteria do theatro, aos seguintes preços: Frizas e Camarotes, 100$ — Poltronas, 20$ — Balcões nobres, 15$ — Balcões simples, 12$ — Galerias 1.ª e 2.ª filas, 8$ — Ditas de 3.ª fila em diante 5$000.
Sabbado, 26 — A's 21 hs. — 2.º concerto de assignatura

ATHLETISMO

O Que Foi o "Certame", no Vasco

Deixou a melhor impressão o certame athletico para juvenis, realizado ante-hontem, no estadio do C. R. Vasco da Gama, sob o patrocinio da Federação Metropolitana.

Foram obtidos optimos resultados. A figura principal do concurso foi o joven Wilson Lontra Machado que conseguiu optima performance, nos 100 metros e 300 metros rasos. NelsonSantos venceu o salto em distancia, marcando 6m.34.

Os resultados foram estes:

Arremesso do dardo — 1º, Rosalvo Coulomb, 35m.20; 2º, Octavio Bacchi, e 3º, Raul de Souza.

300 metros rasos — 1º Wilson L. Machado, 37"; 2º, Aloysio Chaves e 3º, Carlos Daniel de Deus.

800 metros barreiras — 1º, Raphael Busi, 12"; 2º, Abelardo Leopoldo, e 3º, Raul Vianna.

100 metros — 1º, Wilson L. Machado, 11".02; 2º, Aloysio Chaves, e 3º, Wilson Santos.

Salto em altura — 1º, Edmundo Passos, 1m.55; 2º, Ormer Vianna, e 3º, J. Fernandes.

Vara — 1º, José Alberto Pitta, 3m.20; 2º, Maurillo Sampaio e 3º, Raul Vianna.

Distancia — 1º, Edmundo Passos, 5m.62; 2º, Roberto Portella e 3º, Nelson Pires Albuquerque.

Arremesso de disco — 1º, Oswaldo Limoeiro, 29m.60; Hermano Maroni e 3º, Rubens Freitas.

Juvenis — 2º — 1º, Oswaldo Flores, 29m.74; 2º, Edson Braga Faria, 27m.72.

TIRO

Brasileiros x Allemães

Mais uma interessante competição internacional de tiro ao alvo realizou-se, domingo, no stand de tiro do Fluminense F. Club.

A prova que foi effectuada domingo, teve logar entre as equipes nacional e allemã e consistiu na prova de carabina reduzida, posição deitada, 30 tiros, alvo internacional. Representando os atiradores teutos, esteve presente o sr. Walter Fromuller, vendo-se ainda: o sr. Karino, ministro da Finlandia, iniciador destas competições. Completava a commissão julgadora o dr. Afranio Costa.

A equipe brasileira, embora desfalcada de dois de seus melhores elementos: Braz Magaldi e capitão Ferraz, teve assim mesmo actuação destacada conforme os resultados que offerecemos a seguir:

Manoel Costa Braga, 295 pontos; Antonio Martins Guimarães, 292 pontos; Hervey Villela, 291; Daniel Fernandes Amaral, 284; José Salvador, 288, perfazendo o total de 878 pontos.

Os resultados dos atiradores allemães serão conhecidos por telegramma a ser remettido pelo representante de nossa Legação em Berlim.

Cautela perdida

Perdeu-se a cautela numero 73.522 da Casa de Penhores A SALVADORA LIMITADA, rua Pedro I 31.

TINTA BRASILIA
TYPO OFFICIAL
A MELHOR

Diario Carioca

Anno VIII — Numero 2.227 | Rio de Janeiro, Terça-feira, 22 de Outubro de 1935 | Praça Tiradentes n.° 77

Violento Choque de Vehiculos na Avenida Men de Sá

TRES AUTOMOVEIS CHOCARAM-SE, INDO UM DELLES DE ENCONTRO A UM BONDE — PARALYSADO O TRAFEGO DURANTE MUITO TEMPO

Um aspecto do desastre de hontem na Avenida Mem de Sá, vendo-se a "limousine" 15665, imprensada entre o bonde 203 e o auto-caminhão 6.897

Occorreu hontem á tarde na Avenida Mem de Sá, um desastre de auto que, se não teve consequencias mais graves, deve-se a pericia com que agiu um dos motoristas, de um dos vehiculos sinistrados.

Um auto, trafegando em excesso de velocidade, tenta passar a frente do bonde na contramão, sem perceber que em sentido contrario vem um auto-caminhão, carregado de tijolos. O motorista deste, tentando evitar o choque de frente com a "limousine", atira o seu carro de encontro a um outro, que se achava parado no meio-fio, resultando dahi, ficar a "limousine" imprensada entre o seu carro e um bonde,, que na occasião subia a Avenida Mem de Sá.

O DESASTRE

Seriam precisamente 16 1|2 horas quando subia a Avenida Mem de Sá, a "limousine" particular nº. 15.665, de propriedade e dirigida pelo contra-almirante Affonso Rodriguez.

Na mesma direcção, seguia o bonde nº. 203, dirigido pelo motorneiro Antonio Florentino Paiva, regulamento 3.471.

Em frente ao nº. 198, desta via publica, achava-se parado o auto-caminhão 4.128 da firma Diniz & Sá.

Descia a Avenida Mem de Sá, o caminhão 6.897, dirigido pelo chauffeur José Marques Fernandes, tendo como ajudante Levy Fernandez, que vinha carregado de tijolos.

Ao attingir os vehiculos o nº. 190, da Av. Mem de Sá, o motorista da "limousine" tentando passar a frente do bonde, sem reparar, talvez, que descia em sua direcção o auto-caminhão. 6.897, dirige o seu carro para a contra-mão do bonde.

Desejando evitar um desastre de consequencias mais graves, o motorista do 6.897, atira o seu carro de encontro ao caminhão, 4.128.

Não podendo freiar o seu auto a tempo, o sr. Affonso Fernandes tenta evitar o choque de frente, virando a direcção para a esquerda. Mesmo assim o carro derrapa, indo ficar imprensado entre o caminhão 6.897 e o bonde 203.

No desastre não saiu nenhuma pessôa ferida, tendo os motoristas abandonado os seus vehiculos, evitando assim o flagrante.

A POLICIA NO LOCAL

Esteve no local o commissario Jefferson de dia no 6º districto, tomando ás providencias necessarias e requisitando, a pericia da D. G. I.

PARALYSADO O TRAFEGO

Com a violencia do choque, os vehiculos ficaram atravessados na via publica, paralysando por mais de uma hora, o trafego naquelle trecho.

A Assembléa Politica Reunida Em Petropolis

TELEGRAMMAS DE CONGRATULAÇÕES ENVIADOS AO DR. J. E. DE MACEDO SOARES

O dr. Macedo Soares recebeu dos radicaes petropolitanos reunidos hontem, em assembléa politica o seguinte telegramma:

Os partidarios de Petropolis reunidos em assembléa politica, pela primeira vez, após a candidatura e eleição do almirante Protogenes Guimarães para governador do Estado, congratulam-se com os eminentes chefes pelos auspiciosos acontecimentos e manifestam applausos ao valoroso jornalista pela brilhante defesa que vem emprehendendo dos altos interesses da terra fluminense. Cordiaes saudações. — (ass.) Antonio Guimarães, Francisco Lopes Aragão, José de Oliveira Costa, Arthur Dal-Cerc, Manoel de Oliveira Fagundes, Arthur Fernandes de Souza, Antonio Daldin, Henrique Porto, Eduardo Porto, Pedro Novarini, João Moreira da Silva, José João Meirelles Guerra, Elpidio do Valle, Nazario Francisco da Silva, Carlos Borba, Antonio Joaquim Xavier, Arthur Loureiro, Josino Sobral Marques, Antonio Pio Teixeira, Onofre Gomes de Aguiar, João de Paula, tenente Augusto Ferreira da Cunha, José de Araujo Esteves, Adolpho Figueiredo Junior, Augusto Peixoto da Costa, Manoel Cardoso, Eugenio Lopes Barcellos, Paulo Monte, Antonio Alberto Silva, Joaquim de Abreu Sodré, Joaquim Soares Pinto, Augusto Avellar, Godofredo Rodrigues de Oliveira, Herothides de Almeida Amado, Lucas Franco, Nestor Barbosa, Ruy da Silva, Francisco dos Santos, Avelino Vieira da Silva, José Eugenio Amaral Joaquim Gomes Carvalho, Raul Rodrigues, José Pereira, Henrique Pedro Schmidt, Francisco Frambach, Augusto Muniz Pereira, Attilio Parin, Alfredo Rudge, Antonio Alvarenga, João Duarte Silveira, Antonio de Oliveira Tavares, Everardo Cardoso de Lemos, Paulino Miloski, Arthur Alves Barbosa, Adalberto Guedes de Almeida, José Candido Pereira, Alvaro Rodrigues, Luiz Raposo Marques Joaquim da Silva Sobrinho, Luiz Soares Machado, Seraphim da Silva, Alvaro Cruz, Luiz Amado, Victor de Paula, José Trotta, Antonio Maria de Abreu, Afranio de Rezende, Jesus David Gonzalez, Roberto de Rezende Papoula, Manoel Pereira Neves Junior, Alcebiades Kozlowski, Antonio Luiz de Souza Luiz Mauricio da Silva, Frederico Nicolay, Alfredo Soares de Avellar, João Francisco de Souza, Jorge Justen, Aniceto Felix dos Santos, Antonio Heffner, Giovanni Santos, Antonio Nascimento, Oliveira Leite, Avelino Luiz Pereira, José Ribeiro da Cunha, João Baptista Binot da Cunha, José Alonso Campos, Manoel da Rosa Rabello, Alberto Francisco Simas, Francisco Estacio da Silva, Alexandre Janiques, Arlindo de Souza Antonio Gonçalves, Manoel Martins da Rocha, Sebastião Pereira de Souza Arlindo Cattacini, Antonio Paulo Figueiredo, Ary Barbosa, Henrique Sózinho, José Alves da Cruz Coutinho, Olavo Guimarães de Paula, Armando Vaccari, João Augusto, Manoel Simões Filho, Octavio Simões, José Rodrigues, Alcides do Valle, Antonio Gonçalves Pereira, Francisco Pellegrini, Domingos de Andrade Bastos, João T. B. Beck, José Paulo Iost, Pedro Soares Pinto, Isaac P. Medeiros, João Costa, Alvaro Gomes, Maria S. Gomes, Alvaro de Oliveira, Francisco Pires Avellar, Julio Muller, Paschoal Laino Junior, Antonio Alfredo Gonzalez, Arlindo Iost, João da Costa Filho, José Noemio da Costa, Ruy Humberto Gonzalez, Augusto Pires, Miguel Gama, Antonio do Couto Sobrinho, Antonio José Teixeira, José Novarini, José Joaquim da Cruz Loureiro, Orlandini F. Mattos, Avelino Venancio da Silva, José Furtado Silva, José F. de Assis Cacilhas, Carlos Oscar de Castro, Silvino Alvarenga, Oscar Carneiro de Andrade, José Bento Piay Garcia, Felix Rodrigues Cavalheiro, Veridiano Felix dos Santos, Waldemiro Antonio da Costa, Arthur Stulpen, Oswaldo Franco, Jacintho Franco, Augusto de Almeida, Salvador Bastos, Antonio R. Vieira, Narciso Ferreira de Souza, Aldo Gabirobertz, Antonio de Almeida Azevedo, Thomaz Modugna, Augusto Seabra da Cruz, Slyvio Leitão da Cunha, Affonso Leite, Decio Werneck, Angelo Novarini, Joaquim Augusto, José Joaquim Gomes, Matheus, Lagreca, Basilio Campos, Zeferino Agner, João Kolling Sobrinho, Heraldo do Espirito Santo, Samideano Duarte Silveira, Eduardo Teixeira, Americo Augusto da Costa, Eduardo de Magalhães Menezes, João Victorino Duarte, Verlande Duarte Silveira, Joaquim da Silva Franco, João Evangelista da Silva Franco, Pedro Osorio de Britto, Murillo Cabral Silva, Matheus de Oliveira Franco, João de Oliveira, Idealino Limonzi, Antonio Fernandes Gonçalves, Honorio Bento Pereira, Herculano Gabirobertz, Malaquias da Costa Junior, Gino Frinzi, Ernani Judice, Aureliano Rodrigues, Tarquinio Silveira, Arnaldo Monteiro, Lourivel Martins, Manoel José Vianna, Inimah de Faria Nicanor Eckardt, Maria de Loudes Sade Senna, Amelia Altair Antunes Rabello, Francisco José do Valle, Roberto Stemp, Muniz Furtado, Felisberto Miloski, Carlos Miloski, João Canedo, Antonio Gonçalves Machado, Oswaldo Felix dos Santos, Bernardo Coutinho, José da Ponte Senna Filho, Arlindo Cardoso de Menezes, João Furtado da Rosa, Manoel Francisco Cardoso, Oswaldo Pereira Vianna, Antonio da Costa Frias, Manoel Cesar da Rosa, João Gama, Francisco Maller, Jandyra do Valle Otero, Octavio Miloski, Maria de Lourdes Miloski, Elza Miloski, Joanna Borde dos Santos, Aurea de Oliveira Pereira, Mathilde Barros de Oliveira, Abilio Augusto, Waldemar Augusto, Oscar Augusto, Oswaldo Augusto, Antonio Raphael Vieira, Luiz Prata, Joaquim René Ferreira de Souza, José Kolling, Abilio da Silva, José Augusto Guerra Peixe, Manoel da Ponte Senra, Eloy Janiques, Haroldo Janiques, Isaura Janiques, Antonio Cruzick, Antonio Garcez Sampaio, Francisco Ferreira, Carlos Peixoto da Costa, João Peixoto da Costa, Paulina Sies, Antonio Corrêa, Paschoal Curione, Nilo Saddock, Juvenal dos Santos, José dos Santos, Antonio Botelho da Ponte, João dos Santos Filho, José dos Santos Lemos, Ignacio Ferreira, Antonio Ferreira, Maria Carlota Martins, Adelino Martins Coelho, Agenor da Silva, Waldemar Ferreira dos Santos e Alcindo Sodré.

UMA PILHERIA ESTUPIDA E DE MAU GOSTO

Um grupo de individuos que vive a brincar com a vida dos passageiros, nos trens da Central — As energicas providencias pedidas á Policia — Viajantes que appellam para o DIARIO CARIOCA

O movimento intenso do trafego nas linhas da Central do Brasil, em certas horas do dia não permitte, siquer, aos trabalhadores de linha, tempo para os seus trabalhos ligeiros de reparo nas juncções e parafusos.

De uma pilheria grosseira, foram victimas hontem os passageiros de um trem de suburbios cujas vidas estiveram expostas a consequencias funestas no leito da linha ferrea, durante cerca de 3 minutos.

PILHERIA DE MAU GOSTO

Desde a tarde tragica do desastre da estação de São Francisco que individuos sem o menor escrupulo têm se entregue ao sport de alarmar passageiros dos trens expressos e de suburbios, espalhando-se pelos carros e estabelecendo panico entre os que viajam nos referidos trens.

Hontem, repetiu-se, mais uma vez, a pilheria que precisa ter fim para socego do publico.

O trem S. U. 70, passava por São Christovão quando de varios carros surgiram indivduos gritando que os passageiros saltassem e que á cauda do comboio surgia um outro trem.

Ao mesmo tempo outros individuos servindo-se das manivellas de ar comprimido faziam funccionar os freios, com grande alarido, estabelecendo-se panico indescriptivel.

A balburdia foi enorme. Homens, senhoras e crianças jogaram -se á linha atacados de crises nervosas, ficando alguns ligeiramente feridos.

Na linha 3, para onde pulavam os passageiros do S. U. 70, dentro de 3 minutos pssava um expresso.

Só depois de muito custo os passageiros mais serenos puderam fazer voltar a calma ao comboio que seguiu seu destino.

PROVIDENCIAS SOLICITADAS A' POLICIA

Em vista do procedimento indigno que já se tem repetido varias vezes na Central a Chefia do Movimento se dirigiu hontem ao 3º delegado auxiliar, solicitando as medidas policiaes que se fazem necessarias para cohibir o abuso, cujas consequencias poderiam ser bem graves, se as providencias não retardassem a passage mdo trem expresso

No sentido de registarmos o incidente e chamar, para elle, a attenção das autoridades, o DIARIO CARIOCA recebeu durante a tarde de hontem innumeras telephonemas e visitas de leitores, residentes nos suburbios da Central.

Ahi fica o registo.

SOB A ACÇÃO DO ALCOOL

UM SOLDADO DO REGIMENTO "ANDRADE NEVES" ABATE COM TRES FACADAS, NO MORRO DO CAPÃO, UM COMPANHEIRO DE FARDA COM O QUAL ESTIVERA BEBENDO MINUTOS ANTES

Detalhes do estupido crime de morte de hontem

Entre os males que flagellam a humanidade o alcool tem saliente actuação como causa de uma série infindavel de desgraças que torturam os seres, infligindo-lhes soffrimentos atrózes, afflicções e vexames os mais degradantes.

O crime de que foi theatro o Morro do Capão, nas primeiras horas da noite de hontem, teve como unico facto o estado de embriaguez em que estavam os protagonistas da lutuosa quão estupida scena de sangue.

UMA FARRA DE AMIGOS VELHOS

Beberam no mesmo copo os dois velhos amigos, numa tendinha escusa do Morro do Capão.

A' saida, já bastante alcoolizados arranjaram pretexto para uma discussão.

Pretexto não havia, propriamente, para discussões, porém bastava o estado de inconsciencia de ambos.

O CRIME

Insultos p'ra cá, insultos p'ra lá e eil-os que vão a vias de facto.

De repente um dos contendores, o soldado Manoel Alexandre Gomes, pardo, casado, brasileiro, de 35 annos, e praça numero 89, da Companhia de Sapadores do Exercito, residente á rua Pinto da Fonseca, saccou de uma arma e detonou-a duas vezes.

O amigo que é o soldado Anisio Pereira, n. 262, do Regimento Andrade Neves, antigo 15º de cavallaria, revidou a aggressão seu contendor vibrando-lhe tres facadas que o foram attingir no peito, no ventre e nas costas.

Mortalmente ferido Anisio tombou ao sólo, tendo poucos instantes de vida.

O CRIMINOSO SE APRESENTA AO COMMANDO DO REGIMENTO ANDRADE NEVES

Fugindo, após a pratica do delicto, o criminoso foi se apresentar ao official de dia ao seu regimento. Eram 20 horas. O official de dia mandou uma escolta apresentar o criminoso confesso ás autoridades do 25º districto que o autuaram, na fórma da lei, requisitando a pericia e a presença do photographo do Instituto de Identificação.

Em poder do criminoso o commissario Sá Peixoto, apprehendeu um facão de que se serviu para a pratica do assassinio.

Arrecadando os objectos em poder da victima o commissario Sá Peixoto, encontrou um revolver marca "Detective", numero 73.593, que foi levado para o cartorio da delegacia.

O soldado Anisio Pereira tambem é casado e reside no proprio alojamento.

Mudaram de direcção dois orgãos da imprensa pernambucana

Do nosso confrade Luiz Azevedo recebemos a seguinte carta:

"Illmo sr. director do DIARIO CARIOCA, Rio de Janeiro — Pelo presente communico a v. s. que os accionistas da "S. A. "O Estado", proprietaria dos jornaes que se editam em Recife, denominados "O Estado" e "A Cidade", transferiram suas acções a um novo grupo, de que é principal elemento o dr. Andrade Lima, sendo transferidas igualmente as officinas, em que aquelles jornaes se editavam, titulos, collecções, etc. Entre os cedentes das mesmas acções, figura como principal o sr. Fileno de Miranda, fundador daquella empresa, pela qual — orientação e responsabilidades — de hoje por diante passam a responder os novos accionistas.

Aproveito a opportunidade para agradecer a v. s. as attenções dispensadas áquelles jornaes, emquanto, aqui, fui seu representante. Subscrevo-me attenciosamente — Luiz Azevedo."

Uniformizando Vantagens Pecuniarias a Officiaes

Tendo em vista as suggestões apresentadas pelo Chefe do Estado Maior do Exercito, consubstanciadas em seu officio nº. 1985, de 3 do corrente; a premente situação financeira por que atravessa o paiz e a desigualdade entre as gratificações que vêm sendo abonadas aos Instructores das Escolas de Armas . . . (300$000), comparadamente á que percebe o Instructor de Equitação da Escola de Estado Maior (250$000), resolve o ministro, aceitando a proposição que lhe foi apresentada por aquelle Chefe, uniformizar a gratificação que vencem os officiaes instructores das Escolas de Armas e de Equitação da de Estado Maior, á base de 250$000 (duzentos e cincoenta mil réis) mensaes, quando no exercicio dessas funcções.

Que Malandros!...

VENDIAM SAL AMARGO POR COCAINA... E DA BOA!...

Uma diligencia da Secção de Toxicos e Entorpecentes que, nem por isso, perdeu o seu cunho de sensacionalismo

Margarida Wolff, a "viciada" illudida ao lado de Eva de tal sua amiga e tambem "viciada"

A Secção de Toxicos e entorpecentes da 1ª delegacia auxiliar teve conhecimento de que o joven Elias Dias, estudante de uma escola superior, andava offerecendo á venda grande quantidade de cocaina, nas proximidades do Café Bellas Artes.

Investigando em torno do facto, apuraram as autoridades encarregadas da campanha do maldito vicio que o referido joven, na manhã do ultimo sabbado havia offerecido a um commerciario um vidro de quatro grammas do "pó dourado". Conduzido á presença do "vendedor da morte", o commissario Lyrio, chefe da Secção de Toxicos fez-se de viciado e entrou em negociações para a compra de uma grande partida do referido veneno. Apesar da cocaina não se achar em poder de Elias Dias, este ficou de fornecer ao commissario Lyrio Junior varios vidros de quatro grammas, á razão de 40$000 cada uma.

Depois de combinado o negocio, a referida autoridade deteve o vendedor, conduzindo-o, em seguida, para a 1ª Delegacia Auxiliar.

Interrogado, Elias confessou ter vendido, momentos antes, á Margarida Wolff, residente á Avenida Mem de Sá n. 234, um vidro de quatro grammas, contendo a "poeira dourada".

Rumando para o prostibulo indicado, os investigadores Carlinhos, Batalha, Horsi e João apprehenderam, de facto, o vidro de quatro grammas rotulado de cocaina "Merck" a que se referira Elisa, escondido cautelosamente entre varias peças de roupa na ultima gaveta de um camiseiro, no quarto de Margarida.

Como Elias Dias tambem confessasse que o terrivel entorpecente lhe era fornecido por seu primo, o maritimo Octaviano Frei da Cunha, residente á rua Cardoso de Castro n. 141, na estação de Anchieta, os alludidos policiaes, na madrugada de domingo para ali se dirigiram em diligencias.

Depois de muito procurar, os auxiliares do commissario Lyrio Junior apprehenderam 22 vidros contendo cocaina, escondidos em um gallinheiro, sob um ninho de gallinha.

Preso, Octaviano foi conduzido para a Policia Central, onde, então, tudo ficou esclarecido.

Não se tratava de cocaina, como a principio se suppunha. O conteudo dos taes vidros era apenas... sal amargo!...

Os espertalhões confessaram que de cocaina só tinham os rotulos e usaram daquelle "truc" para se defenderem contra as aperturas da vida.

Disseram ainda os accusados que os rotulos foram encontrados num dos armazens de bagagem do Caes do Porto e os vidros de quatro grammas compraram na "Casa Huber", á rua Sete de Setembro, enchendo-os de sal amargo e passando-os a viciados ao preço de 40$000 a gramma, ou sejam 140$000 cada vidro.

Dahi tornar-se de grosseira chantagem um flagrante que parecia ser de cocaina... e da boa.

A policia trancafiou no xadrez os dois espertalhões e poz em liberdade a viciada illudida.

Dia ao D. P. E.

Estão de dia hoje, ao Departamento do Pessoal do Exercito, os sargentos Ignacio Loyola Quintella de Almeida e soldado Antonio Rodrigues de Mello.

Duas residencias assaltadas na Tijuca

VAO ALE'M DE 26:000$000 OS PREJUIZOS — A POLICIA EM ACÇAO

Audaciosos larapios levaram a effeito, domingo, á tarde, dois assaltos na Tijuca, cujos prejuizos das victimas são superiores a 26:000$000.

O primeiro desses roubos foi praticado na residencia do industrial Antonio Osorio Alves, morador á rua Pareto 39, e proprietario da fabrica de cerveja "Cruzeiro".

Aproveitando o domingo de folga, o sr. Antonio Osorio foi com sua familia assistir á peleja entre Corinthians e Vasco da Gama, que se realizou no estadio de São Januario.

Ao voltar á residencia, soffreu a familia desagradavel surpresa. O interior de sua casa estava em completa desordem. A janella da cozinha estava escancarada, vidraças partidas e o ferrolho repuxado. Haviam os ladrões penetrado na casa, carregando, conforme constatou o industrial, um revolver Smith and Wesson, um relogio de ouro, uma medalha com 320 grammas do mesmo metal, um relogio-pulseira e bijouterias, apanhados da penteadeira da senhorinha Luzia Alves, tudo isto avaliado em réis: 6:200$000.

Proseguindo no seu "serviço", passaram os "amigos do alheio" para o predio da rua Fernandes Figueira n. 32, onde reside o sr. Corrêa C. de Castro, funccionario da Secção Telegraphica do Banco do Brasil e sua esposa, d. Questalda Castro.

Este casal, que tambem havia saido, facilitou o roubo levado a effeito, que foi praticado por ladrão ou ladrões, talvez, já conhecedores do local.

Nesta residencia, os prejuizos subiram além de 20:000$000.

A lista dos objectos roubados e seus respectivos valores, fornecidos á policia, é a seguinte: 1 pulseira de platina, com 36 brilhantes, no valor de 15:000$000; uma solitaria com um brilhante e aro de platina, um annel de platina com duas perolas e um brilhante, no valor de 3:000$000, um annel "solitarie" com um brilhante,, no valor de 800$000, um annel de 200$, um broche de prata antiga, com brilhantes, no valor de 500$, um "pendentif", de platina, no valor de 500$, um annel de brilhante e perolas, no valor de 800$, um relogio-pulseira, para senhora, no valor de 300$, umas medalhas de ouro, com as imagens de São José, em esmalte, no valor total de 100$, um camafeu avaliado em 100$, etc.

A POLICIA NO LOCAL

Communicado o facto ao commissario Nilo Raposo, de dia no 17º districto, esta autoridade partiu para o local, requisitando os peritos da D. G. I.

Os investigadores Macario e Pedro estão envidando todos os esforços na captura dos assaltantes, tendo levado a effeito, hontem, diversas diligencias nesse sentido.